

PLAN
DE
GOBIERNO

**Plan de Gobierno
Alcaldía de
Naranjal
marzo 2019**

Luigi Rivera

Antecedentes Históricos

El cantón Naranjal está ubicado al suroeste de la provincia del Guayas. Limita al norte con los cantones Durán y El Triunfo; al sur con el cantón Balao, al este con las provincias de Cañar y Azuay; y al oeste con el Golfo de Guayaquil. Tiene una superficie de 2.013 Km². Su relieve es casi plano.

San José de Naranjal recibe su nombre por el "conjunto de árboles de naranja" que existían en la zona pero también hace honor al Santo Patrono del Cantón. Sus primeros pobladores se asentaron mucho antes de la llegada de los españoles en el año 1535. A finales del siglo XVIII formó parte de la Tenencia de Puná. Desde inicios de la República

fue parroquia rural del cantón Guayas hasta el 7 de Noviembre de 1960 cuando logró su cantonización en el Gobierno del Dr. José María Velasco Ibarra.

Sus pobladores se consideran hombres valientes, honrados y trabajadores, son "hombres laboriosos y "mujeres de cándida hermosura", según las sagradas coplas de su Himno Cantonal. Naranjal posee tierras fértiles, ganado, maíz, banano y cacao, entre los productos más sobresalientes.

Los Naranjaleños consideran que su territorio es un "Oasis de Paz".

Autoidentificación

Ecuador es un país *multisocietal*¹, es así que la Constitución del 2008 le reconoce como un Estado plurinacional e intercultural. Los territorios indígenas de la sierra y Amazonía, afrodescendientes, mestizos, montubios, blancos, insulares, entre otros, poseen ingentes cualidades productivas, intelectuales y de valores excluidas por los procesos tradicionales de producción, inserción laboral y exclusión educativa (acceso y pertinencia de contenidos).

El reconocimiento y aceptación explícita de estas diferencias, permitirá que los procesos de ordenación del territorio tengan pertinencia cultural y respetuosa de las formas de vida existentes en un país que en palabras de Enrique Ayala Mora, se desenvuelve sobre realidades espaciales (geográficas)-culturales diversas:

"...En medio de una gran diversidad geográfica, aquí no hay solo mestizos. Existen compatriotas, individuos y pueblos indígenas enteros, que siendo ecuatorianos, tienen costumbres, lengua, identidad diversa, asentada en la resistencia a la conquista, la colonia y su continuidad republicana, o surgidos de la implantación de comunidades negras que han logrado mantener su especificidad cultural. Aún más, es claro que inclusive entre los mestizos hay una gran diversidad". (2011: 20)

En vista de la urgencia por visibilizar a todos los grupos humanos que integran la sociedad ecuatoriana, el INEC en el VII Censo de Población y VI Vivienda 2010 incorporó parámetros para registrar la autoidentificación étnica en la población mayor a 0 años². Este nuevo mecanismo ha permitido lograr una mayor difusión de la gran diversidad étnica e identidad cultural de sus ciudadanos así como al conocimiento y ejercicio de sus derechos.

Cuadro 6. Auto identificación a nivel Cantonal Rural – NARANJAL

Auto identificación según su cultura y costumbres	Casos	%
--	--------------	----------

¹ En palabras del filósofo y politólogo Luis Tapia Mella. "La historia colonial ha sobrepuesto sociedades en condiciones de dominio de una sobre otras, de tal modo que no se ha producido una nueva unidad política y cultural." Esta diversidad social se transforma en desigualdad política y económica. Véase "LA CONDICION MULTISOCIETAL. MULTICULTURALIDAD, PLURALISMO, MODERNIDAD" Dic- 2002.

² Una de aquellas preguntas fue: "¿Cómo se identifica según su cultura y costumbres?", Fuente Censo INEC 2010.

Indígena	248	0,61%
Afroecuatoriano	3455	8,53%
Montubio	6103	15,06%
Mestizo	28810	71,09%
Blanco	1832	4,52%
Otro	77	0,19%
Total	40525	100,0%

Fuente: Censo INEC, 2010

Gráfico 5. Auto identificación a nivel Cantonal – NARANJAL

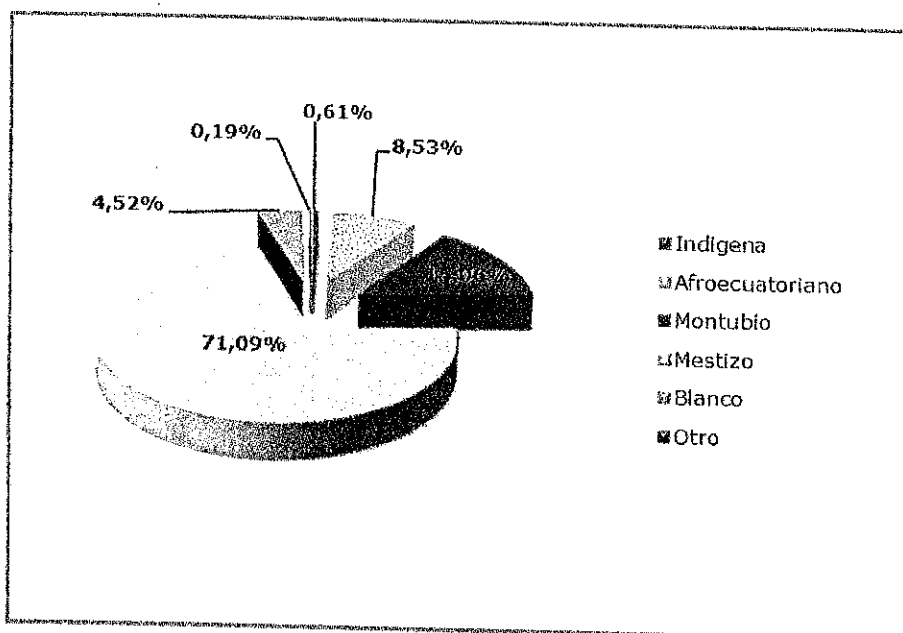

Elaborado por: IEE, 2013

La población del cantón Naranjal se identifica como un grupo humano diverso, compuesto por Mestizos, Montubio, Afroecuatorianos e indígenas; mientras que pese a que gran parte de los pobladores ignoraban si pertenecían o no a la categoría *otras nacionalidades*³ en el cantón Naranjal, es posible encontrar personas que se auto identificaron como tal. (Ver cuadro 6 y gráfico 7)

Según los análisis del Censo Nacional, en el Cantón Naranjal el 71,09 % de la población se auto identificó como Mestiza, el 15,06 % se auto identificó como Montubia; el 8,53 % de la población se denominó Afro ecuatoriana; Blanca el 4,52 %; Indígena el 0,61 % y Otro, el 0,19% de la población.

Al comparar estos datos con el panorama general ecuatoriano, se puede decir que los ecuatorianos aceptan sus orígenes (El Telégrafo en línea del 12 octubre 2011) es así que: el 71,99% de la población total del Ecuador, se auto identificó como mestiza, el 7,4%

³ La categoría *otras nacionalidades* hace referencia a nacionalidades que no se especifican dentro de las mencionadas, aquí se puede incluir nacionalidades de extranjeros que no son parte de nuestras nacionalidades. Fuente INEC.

como montubia, el 7,2% como afroecuatoriana, el 7% como indígena y el 6,1% como blanca.

**Mapa 3. Autoidentificación
Censo 2010 – NARANJAL**

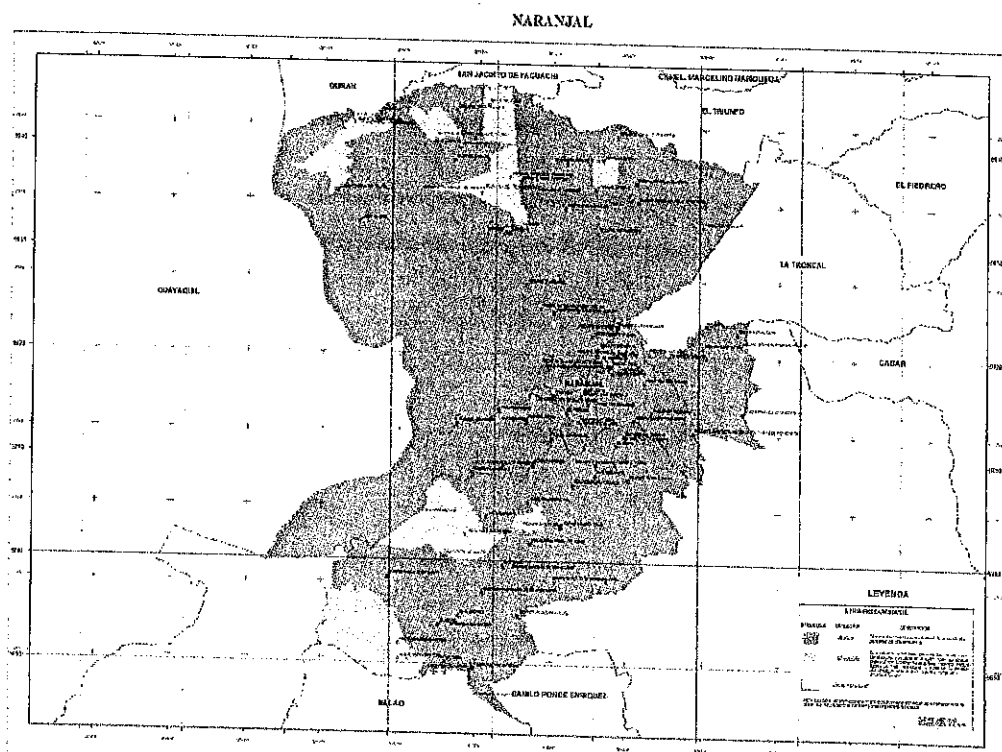

Elaborado por: IEE, 2013

Identities Culturales propias⁴

Los Montubios

El segundo grupo humano representativo del cantón es el Montubio, una miscelánea de grupos étnicos (blancos, mestizos, negros, mulatos) que se han asentado en la región desde más de 200 años. Se caracterizan por su garbo, conocimientos, caballerosidad, honradez, y trabajo. De la figura del “montubio” nace la del “Montonero” uno de los protagonistas de la Revolución Liberal. La cultura Montubia en la provincia de Guayas representa al 11,3 % de la población.

⁴ Cabe señalar que al hacer uso de la palabra “*propias*” en este acápite, hacemos referencia a aquellos grupos humanos considerados originarios (propios del territorio) y con procesos históricos ricos en legado cultural; los cuales buscan ser reconocidos e incluidos en el proceso de autoidentificación llevada a cabo en el próximo censo.

La palabra "montubio", viene de "monte" que significa campo, selva; y "bio" que significa vida, hombre. El Montubio es el hombre que vive en el campo, la selva del interior de la costa ecuatoriana. Autores como José de La Cuadra (1936), Manuel Quintana y Carlos Coello Ycaza (1937) son quienes a través de valiosos ensayos nos revelan aspectos fundamentales sobre el tema, más allá del folklore al que han sido limitados.

La figura del Montubio es el elemento más representativo del agro costeño, se lo distingue como elemento producto del mestizaje que aporta con su fuerza de trabajo y su constancia. Es uno de los actores principales del auge económico de fines del siglo XIX que no hubiera sido viable sin las exportaciones del cacao, en estas plantaciones se requería mano de obra barata proveniente principalmente de la Sierra y de la provisión de alimentos para las haciendas, situación que fue aprovechada por las clases dominantes costeñas (Acosta:2004).

Por otro lado, el aporte de la cultura Montubia en la gesta revolucionaria del 5 de Junio de 1985 con las nombradas "montoneras, es de innegable valor. De la denominada revolución Alfarista heredamos la implementación del laicismo, que separa definitivamente a la Iglesia del Estado.

Las montoneras posiblemente fueron el fenómeno de movilización más importante del siglo XIX, su base social estaba en el campesinado montubio que incluía peones de las haciendas, pequeños propietarios y trabajadores sueltos como los "desmonteros" y "sembradores. El surgimiento de las montoneras en el agro costeño a partir de 1825, adquirió una connotación plenamente política, de carácter liberal militante bajo la conducción de los mismos hacendados o caciques locales que luchaban a la cabeza de sus peones y casi siempre con el rango del coronel, otorgado por la proclama de sus propios hombres.

La familia montubia originaria gira en torno a la madre en lo afectivo y a nivel social se centra en el padre, al cual se le reconoce una superioridad a causa de su conocimiento del campo es decir sus saberes ancestrales. Se organizan a través de comunidades o asociaciones montubias con sus respectivas directivas. Estas asociaciones locales se agrupan en uniones cantonales, las mismas que conformarán las asambleas provinciales.

Nacionalidad Shuar

De acuerdo a la Asociación Interprovincial de Centros Shuar de la Costa (prov. Del Guayas), durante la época del general Juan José Flores (1830), existió un hombre Shuar llamado Yakum quién con sus dos hijos Nase y Chiwiash, partieron a buscar nuevos sitios adecuados con montañas exuberantes, ríos limpios y de aguas cristalinos y diversidad de vida silvestre. Llegaron en un primer momento a Gualaceo (Prov. Azuay) pasaron a Cuenca, Biblián, Azogues, Chunchi, Alausí hasta llegar a la parte baja de los ríos Chanchán y Chimbo al que lo denominaron "Wampukai" (hoy Bucay).

De allí Yakum y sus hijos partieron hacia Durán en donde divisaron el inmenso río Guayas. Al llegar a Guayaquil le contó a un sacerdote el motivo de su viaje, éste

sorprendido le brindó hospitalidad hasta que los 3 viajeros decidieron regresar a Wampukai y Yakum retornó a su tierra natal (Zamora Chinchipe) para traer a su familia y formar su propio pueblo Shuar.

Fueron 9 familias las que se asentaron en los nuevos territorios. Aproximadamente en el año de 1965 la compañía Valdez invade el Territorio Shuar.

Las comunidades Shuar de la costa al sentirse vulnerables deciden organizarse y en año de 1977 obtienen personería jurídica para la primera comunidad Shuar de Río Limón (Prov. Esmeraldas). En el mismo año, en el mes de diciembre se crea el Centro Shuar: "El Tsuer Entsa Balao Chico" en la provincia del Guayas, cantón Naranjal. Se cree que Saand fue quien descubrió y se asentó en los territorios del actual centro Shuar, tenía 153 años y fue hermano menor de Yakum.

Manifestaciones Culturales

Las manifestaciones culturales forman parte de la identidad que posee un pueblo o territorio, estas pueden ser históricas o actuales. En el cantón Naranjal como parte de la Provincia de Guayas es heredera de una riqueza arqueológica vasta. Las súper culturas asentadas en este Cantón corresponden a la *Milagro-Quevedo* y *Manteño- Huancavilca*. Constituyen las últimas culturas en la costa ecuatoriana antes de la llegada de los españoles en 1526.

Caracterización Social - Condiciones De Vida

Accesibilidad a infraestructura social

Cobertura en servicios de educación

La educación integral es un derecho humano fundamental al que todas y todos debemos tener acceso. Según algunas corrientes de la teoría política es una responsabilidad social y prioritaria que el Estado debe otorgar de manera universal. En este proceso la formación y capacitación constante del pueblo constituye un pilar fundamental para mejorar sus condiciones de vida, permitiendo que los individuos promuevan sus intereses y se resistan a la explotación.

El acceder a la instrucción formal permite incorporar el conocimiento en las tareas diarias, generar nuevas prácticas y saberes, consigue estimular las capacidades de la población y dinamizar el entorno en el que surge la iniciativa y creatividad, donde nuevas visiones y enfoques empiezan a tomar fuerza. En general, el desarrollo educativo asegurará una mejor calidad de vida de hombres y mujeres como tales y de la sociedad en su conjunto, fomentando valores de equidad, democracia y justicia.

Se considera carencia crítica cuando existe la presencia de al menos un niño en edad escolar que no asiste a un establecimiento educativo, la edad para evaluar esta situación

está en el rango de los 6 a 14 años y es un indicador del nivel de pobreza de un hogar de acuerdo al método de Necesidades Básicas Insatisfechas.

Mapa 4. Cobertura de Educación
Censo 2010 – NARANJAL

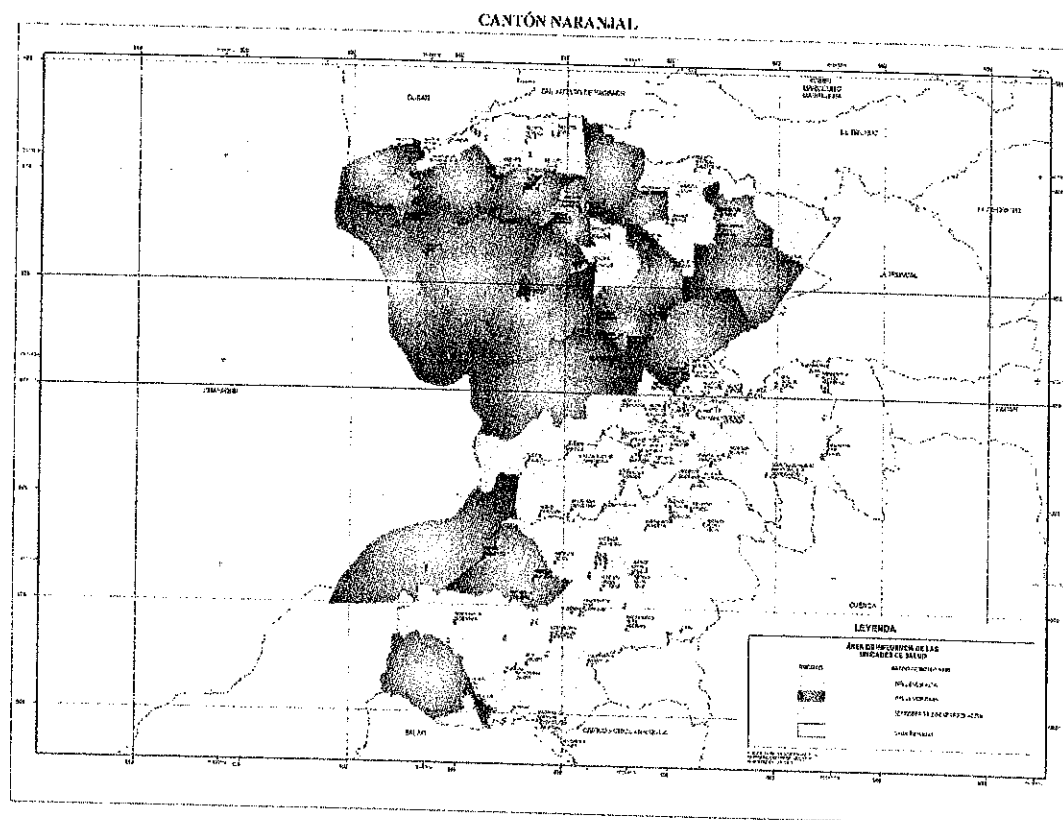

Elaborado por: IEE, 2013

Analfabetismo

Desde el año 1948 la adquisición de las competencias básicas de lectura y escritura se consideran como un derecho humano, sin embargo la persistencia del analfabetismo expresa una de las mayores deudas de la sociedad. La alfabetización es una necesidad básica de aprendizaje que se adquiere a lo largo de toda la vida y que permite a las personas desarrollar sus conocimientos y capacidades para participar plenamente en la sociedad.

El analfabetismo además de limitar el pleno desarrollo de las personas y su participación en la sociedad, tiene repercusiones durante todo su ciclo vital, afectando el entorno familiar, restringiendo el acceso a los beneficios del desarrollo y obstaculizando el goce de otros derechos humanos. (CEPAL:200)

Según los resultados del censo del 2010, a nivel parroquial en el cantón Naranjal la tasa de analfabetismo fue de 7,06 % en la parroquia Naranjal presentando una fluctuación

de -1,86% en comparación con la tasa de analfabetismo calculada para el año 2001, es decir 8,91.

Cuadro 7. Tasa de Analfabetismo – NARANJAL

ANALFABETISMO			
Parroquias	2010	2001	Variación Porcentual
Naranjal	7,06%	8,91%	-1,86%

Fuente: SIISE, Censos INEC 2001 y 2010

Gráfico 6 de Analfabetismo – NARANJAL

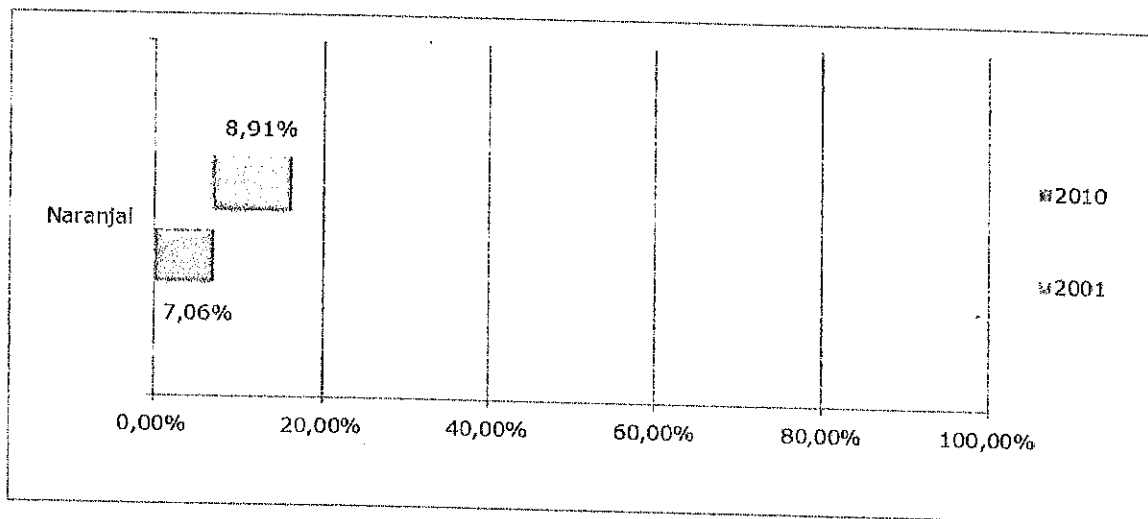

Las consecuencias del analfabetismo son tanto físicas como psicológicas y van a acompañar al individuo durante toda su vida; en los niños y las niñas; el analfabetismo se expresa en el adecuado proceso de desarrollo de sus células y su posterior capacidad del desarrollo del aprendizaje y en la socialización. Los padres analfabetos tienen serias limitaciones para brindar experiencias de aprendizaje de comunicación, lectura y escritura a sus hijos, limitando el desarrollo físico y social de los y las niñas. Como los padres analfabetos tienen menos expectativas y aspiraciones educacionales para sí mismos y para sus hijos, es frecuente que se privilegie el trabajo antes que la educación por creerlo más beneficioso.

El adulto analfabeto sufre siempre de vulnerabilidad económica y es agente de reproducción de esa condición a su núcleo familiar. Tiene mayores dificultades de inserción social, sufre de explotación, dispone de bajos conocimientos de sus derechos y deberes, etc.

En la salud, los hogares analfabetos poco se preocupan por el autocuidado, especialmente en las mujeres, desencadenando problemas en la higiene y la nutrición, sus repercusiones se aprecian en el hogar, trabajo y en el comportamiento sexual y reproductivo. (CEPAL: 2010)

Mapa 5. Analfabetismo Censo 2010 – NARANJAL

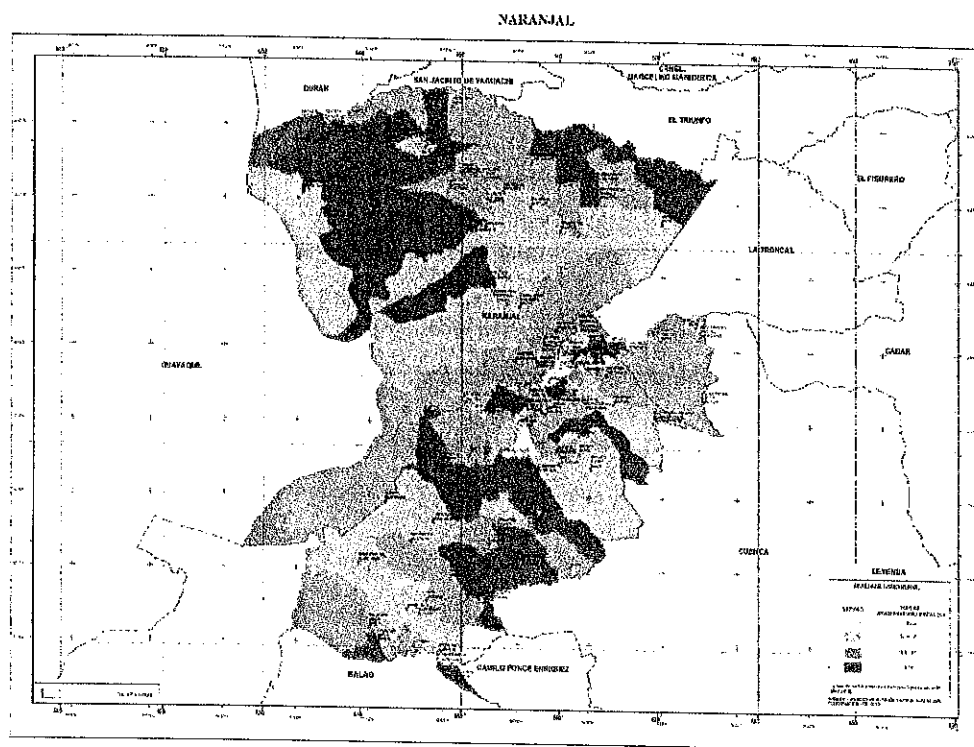

Elaborado por: IEE, 2013

Nivel de Instrucción

El análisis de la escolaridad en el cantón Naranjal es necesario para entender las relaciones entre el ingreso familiar y el nivel de instrucción; mientras mayor es el nivel de instrucción mayor es el salario. El nivel educacional del jefe de hogar es altamente determinante en su probabilidad de competir en el mercado laboral.

En zonas rurales se estableció un nivel único de instrucción: 2 años o menos de primaria (para 1989) de acuerdo a la CEPAL.

Existe una alta correlación entre los jóvenes que no alcanzan certificado de educación primaria y la mínima probabilidad de tener empleos de calidad que les permitan asegurar una vida digna libre de pobreza.

Desde la teoría del capital humano, la educación es una inversión positiva para el individuo porque produce ingresos pero también es positivo para la sociedad pues a mayor educación mayor posibilidad de empleo, crecimiento económico, y posibilidades de mayor equidad.

El nivel de instrucción más alto, predominante en el cantón Naranjal es el primario (46,35 %); en segundo lugar se encuentra el nivel secundario (24, 24 %); la población

cuyo nivel de instrucción es "Ninguno" representa el 6,69 % de la población. Los valores más bajos para nivel de instrucción en este cantón son el ciclo postbachillerato y postgrado. El 4,37 % de la población ha cursado el nivel superior y del 2,94% se ignora. (Ver cuadro 8 y gráfico 10)

Cuadro 8. Nivel de Instrucción-NARANJAL

Nivel de instrucción más alto al que asiste o asistió	TOTAL	%
Ninguno	4082	6,69%
Centro de Alfabetización/(EBA)	386	0,63%
Preescolar	950	1,56%
Primario	28299	46,35%
Secundario	14801	24,24%
Educación Básica	5058	8,28%
Bachillerato - Educación Media	2540	4,16%
Ciclo Postbachillerato	378	0,62%
Superior	2667	4,37%
Postgrado	99	0,16%
Se ignora	1793	2,94%
Total	61053	100,00%

Fuente: Censos INEC, 2001 y 2010

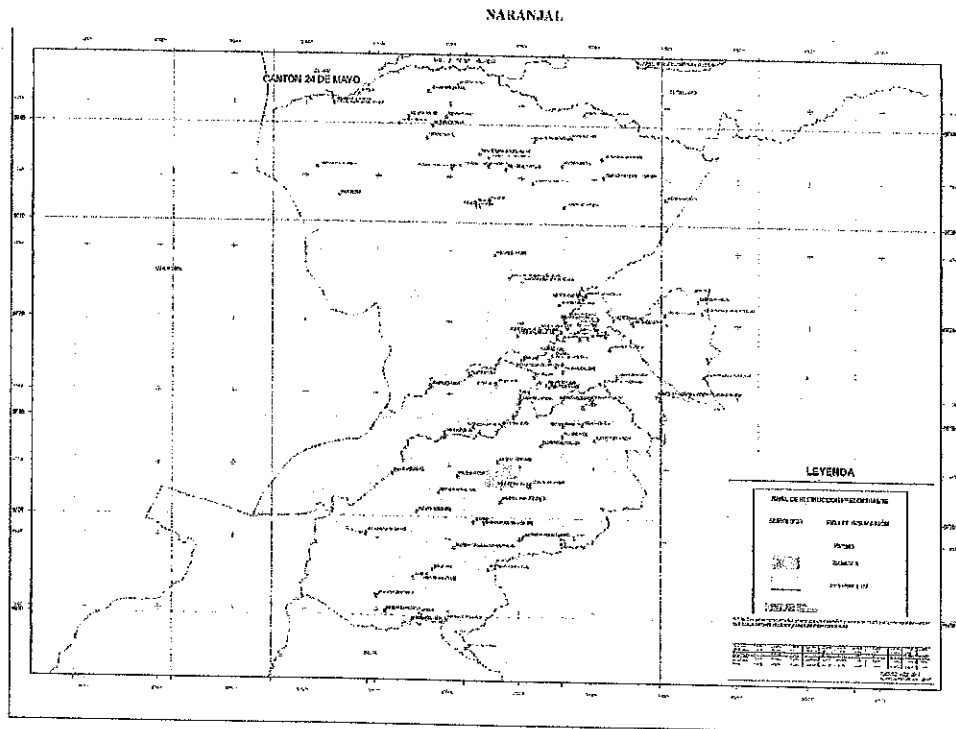

Mapa 6. Nivel de Instrucción

Escolaridad Promedio

De acuerdo a la fuente SIISE edición 2010, se considera que la escolaridad promedio son los años lectivos aprobados por las personas de una determinada edad en instituciones de educación formal en los niveles primario, secundario, superior universitario, superior no universitario y postgrado (en este caso son hombres y mujeres mayores de 24 años y más).

Este indicador de educación nos dice cuántos años en promedio estudian los y las ecuatorianas y es una medida estándar para observar la calidad y el bienestar infantil; permite distinguir si un país es desarrollado, está en desarrollo o está sumido en el subdesarrollo. También establece el impacto de las políticas económicas sobre la calidad de vida de la población en general.

En el cuadro No. 9, es posible ver que la población del cantón Naranjal incrementó en promedio 1 grado (año) de escolaridad en el periodo intercensal, a nivel rural cantonal. La escolaridad cantonal para el año 2001 fue en promedio de 6,18 grados; en el año 2010, la escolaridad cantonal fue de 7,12 grados. De la misma forma en que el analfabetismo trae consecuencias en la salud, trabajo, economía e integración y cohesión social.

La CEPAL en su estudio sobre los impactos sociales y económicos del analfabetismo, cita la investigación que desarrollo la OREAL-UNESCO entre 1995 y 1997 en 8 países de América Latina y Centro América sobre el mismo tema, donde se afirma que “los que han cursado seis o siete años de escolaridad todavía se ubican en un 50% o más en el primer y segundo nivel. En la mayoría de los países, para alcanzar el cuarto nivel de competencia en todos los dominios, que corresponde a una inserción alta en el trabajo , las personas deben haber cursado 11, 12 o más años de escolaridad”

Cuadro 9. Escolaridad Promedio a nivel cantonal – NARANJAL

ESCOLARIDAD			
Parroquias	2010	2001	Variación-Años
Naranjal	8,09	6,83	1,26
Jesús María	7,18	6,41	0,77
San Carlos	6,95	5,94	1,00
Sta Rosa de Flandes	7,06	6,47	0,59
Taura	6,30	5,25	1,05

Fuente: SIISE, Censos INEC, 2001 y 2010

A nivel parroquial la parroquia Naranjal es la que presenta mayor grado de escolaridad tanto en el año 2001 como en el año 2010, le sigue la parroquia Jesús María, Sta. Rosa de Flandes, San Carlos y Taura. La brecha entre parroquias es de aproximadamente 1 grado tanto en el año 2001 como en el año 2010 por lo que las condiciones de desigualdad entre parroquias permanecen.

Cobertura al servicio de salud

Mediante la atención adecuada y oportuna de la salud, se garantiza la disponibilidad de la máxima energía vital. Este es un factor esencial en la construcción integral del ser humano, permitiendo mejorar la calidad de vida de la población. El SIISE – Ecuador, en su libro “Pobreza y capital humano en el Ecuador” define ampliamente el concepto de salud como un “...estado de bienestar físico, mental, social y ambiental de los individuos y de los grupos... y no simplemente como la ausencia de enfermedad en las personas” (1997: 26). Este organismo expresa la existencia de una vinculación mutua entre la salud y los factores políticos, económicos, sociales, culturales y ambientales.

Existen varios factores fundamentales que influyen para que una sociedad alcance un mayor nivel de desarrollo de forma más equitativa y colectiva; uno de estos factores es la salud, constituyendo un indicador clave del desarrollo humano. Bajo éste preámbulo, la sanidad debe ser considerada como una necesidad básica que el Estado debe cubrir (Garantizada en la constitución del 2008) para el bienestar integral de los diversos actores sociales, a la vez debe ir de la mano con la construcción de infraestructura, ampliación física y de recursos humanos, extensión y mejoramiento cualitativo de los servicios de salud, dotación de insumos, medicamentos y sistemas sanitarios, etc. Cabe acentuar que se debe fomentar la práctica de la *Salud Preventiva* como medida necesaria para lograr el pleno bienestar del conjunto social.

Mapa 7. Cobertura de Salud

Censo 2010 – NARANJAL

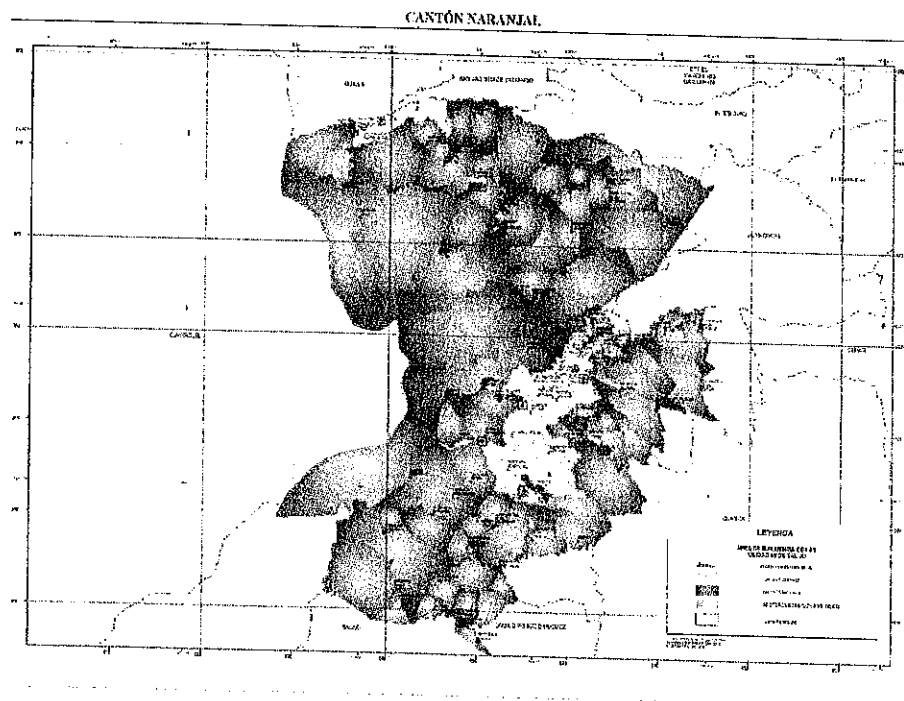

Elaborado por: IEE, 2013

Principales enfermedades:

Para realizar una primera individualización de las enfermedades que se reportaron en el cantón Naranjal, se tomó como referencia las Estadísticas Vitales y de salud 2010 del INEC y para una breve descripción de cada una se utilizó la "Clasificación Internacional de Enfermedades" 10^{ma} edición, pues es la norma internacional sobre la que se basa el INEC. Para efectos de este estudio, se obviaron aquellas causas de defunción distintas a las causadas por enfermedad, como son muerte auto infringida, accidentes de vehículo, entre otras.

En el caso del área rural del cantón Naranjal se registran 41 causas de defunción; de un total de 174 contabilizadas tanto en el área urbana rural y periférica. (Ver cuadro 10)

Cuadro 10. Diez principales Causas de Morbilidad- NARANJAL -Zona Rural Año 2010

Lista de Códigos de la CIE-10	Título	Causa de Muerte
-------------------------------	--------	-----------------

A00-B09	Enfermedades infecciosas	A09-Diarrea y gastroenteritis de presunto origen infeccioso B39-Histoplasmosis
C00-C97	Neoplasias	C16-Tumor maligno del estómago C22-Tumor maligno del hígado y de las vías biliares intra hepáticas C34-Tumor maligno de los bronquios y del pulmón C78-Tumor maligno secundario de los órganos respiratorios y digestivos
E00-E90	Enfermedades endócrinas, nutricionales y metabólicas	E14-Diabetes mellitus, no especificada
G00-G09	Enfermedades del Sistema Nervioso	G40-Epilepsia G71-Trastornos musculares primarios
I00-I99	Enfermedades del sistema Circulatorio	I10-Hipertensión esencial (primaria) I11-Enfermedad cardíaca hipertensiva I12-Enfermedad renal hipertensiva I27-Otras enfermedades cardiopulmonares I60-Hemorragia subaracnoidea I67-Otras enfermedades cerebrovasculares
J00-J99	Enfermedades del sistema respiratorio	J18-Neumonía, organismo no especificado J42-Bronquitis crónica no especificada J44-Otras enfermedades pulmonares obstructivas crónicas
K00-K93	Enfermedades del aparato digestivo	K74-Fibrosis y cirrosis del hígado
P00-P96	Ciertas afecciones originadas en el periodo perinatal	P24-Síndromes de aspiración neonatal

Fuente: INEC 2010

Elaborado por: IEE, 2013

Programas de Inclusión Social

Programa de Protección Social

El Programa de Protección Social abarca el Bono de Desarrollo Humano que es recibido por los representantes de los núcleos familiares (madres); la Pensión para Adultos Mayores va dirigida a personas mayores de 65 años de edad y la Pensión para personas con "discapacidad" orientada a personas con capacidades diferentes que presenten un porcentaje igual o mayor al 40 % de discapacidad, establecido por el Consejo Nacional de Discapacidades (CONADIS).

Los programas precedentes son destinados a personas que se encuentran bajo la línea de pobreza establecida por el Ministerio de Coordinación de Desarrollo Social de acuerdo a los resultados obtenidos del Registro Social.

Cuadro 11. Cobertura del Programa de Protección Social – NARANJAL

CANTÓN	BDH- Madr es	%	Pensión para adultos mayores	%	Pensión de personas con discapacida des	%	Tota l	%
Bono Desarrollo Humano	8668	73,24 %	2472	66,3 1%	379	47,08 %	115 19	70,38 %
Crédito Desarrollo Humano	1468	12,40 %	84	2,25 %	5	0,62%	155 7	9,51%
Aliméntate Ecuador	1699	14,36 %	1172	31,4 4%	421	52,30 %	329 2	20,11 %
Total	11835	100,0 0%	3728	100, 00%	805	100,0 0%	163 68	100,0 0%

Fuente: SIISE versión 2010.

Hasta el año 2010 tres programas de protección social beneficiaban a 16 368 personas del cantón Naranjal: Bono de Desarrollo Humano, Crédito de Desarrollo Humano y Aliméntate Ecuador.

El principal grupo humano que ampara el Bono de Desarrollo son las madres con el 73,24 % de beneficiarias, le siguen los adultos mayores con el 66,31 % y el 47,08 % de personas que padecen alguna forma de discapacidad.

El Programa social De Crédito de Desarrollo Humano acoge al 12,40 % de madres, al 2,25 % de adultos mayores y al 0,62 % de personas con algún tipo de discapacidad.

Finalmente el programa Aliméntate beneficia al 14,36% de madres; 31,44% de adultos mayores y al 52,30% de personas con alguna forma de discapacidad.

Disponibilidad de servicios básicos

El análisis de la disponibilidad de servicios básicos en una zona geográfica contribuye a la identificación de ciertas carencias críticas de la población y es insumo para el análisis de la pobreza en términos de la insatisfacción de determinadas necesidades básicas.

Las categorías que se describen a continuación son consideradas como necesidades absolutas pues son esenciales para que las personas puedan integrarse adecuadamente a su entorno social con dignidad.

El grupo de necesidades básicas a tomar en cuenta está restringido a la fuente de información utilizada, el censo por su capacidad de desagregación geográfica es el más utilizado; las categorías de análisis que se han tomado para analizar la situación de desarrollo del cantón son:

- Medio de Abastecimiento de agua
- Procedencia de Luz eléctrica
- Forma de eliminación de la basura
- Forma de eliminación de excretas (Tipo de servicio Higiénico)

Abastecimiento de agua

La disponibilidad de agua es un derecho humano y garantizar el acceso de la población a un recurso hídrico suficiente y de calidad es fundamental para asegurar el buen vivir de todas y todos los habitantes del cantón Naranjal.

El análisis de la cobertura de agua se lo hace en términos porcentuales de acuerdo a la participación que cada medio de abastecimiento tiene con respecto al total de viviendas y el número poblacional.

De todas las formas de abastecimiento, la más inocua es el servicio de agua por medio de red pública. En el cantón Naranjal durante el año 2001, el 50,37 % de la población recibió agua por este medio, en el año 2010 esta cifra subió al 56,84%.

El abastecimiento de agua mediante pozo fue un medio ocupado en el año 2001 por el 29,17 % del total de habitantes. En el año 2010, el 31,80 % de la población usaba este medio.

Por medio de río, acequia, etc., el 18,09 % de habitantes se abastecía en el año 2001 mientras que para el año 2010, esta cifra bajó al 10,28 %.

El abastecimiento cantonal por carro repartidor llega al 0,70% de la población en el año 2001. En el año 2010, 0,26% de la población utiliza este medio.

Finalmente, el 1,67 % de la población en el año 2001 usaba "otros" medios para abastecerse de agua mientras que en el año 2010 el 0,83 % de la población utilizó los mismos.

Tipo de servicio higiénico

Desde el punto de vista sanitario, los mecanismos de eliminación de excretas están asociados a niveles de enfermedades infecciosas y mortalidad infantil, también son el reflejo de una mínima eficiencia y calidad de servicios con los que cuentan las viviendas a nivel cantonal. Resulta necesaria la ampliación de la red a nivel rural para asegurar un ambiente saludable.

En el caso del cantón Naranjal de un total de 17 579 casos censados: el 45,24 % de la población utiliza pozos y letrinas; el 1,71 % de la población elimina sus desechos con descargas directas al mar, ríos o quebradas, y un 11,26% de la población no tiene sistema de eliminación de excretas.

El 13,53 % de la población está conectado a pozo ciego y el 26,07 % de la población elimina las excretas por medio de la red pública de alcantarillado.

Eliminación de la basura

La basura está constituida por todos aquellos desechos mezclados que se producen como consecuencia de las actividades humanas, ya sean domésticas, industriales, comerciales, hospitalarias o de servicios. Entre las formas de eliminación-acumulación de desechos en Naranjal se citan, según los datos del INEC: el 95,44 % de la población elimina la basura a través de carro recolector; el 3,41% quema la basura; el 0,07 % arroja la basura en terreno baldío, quebrada río o canal; el 0,32 % de la población la entierra; finalmente el 0,09 % de la población elimina la basura "de otra forma".

Acceso a Luz Eléctrica

La energía eléctrica es indispensable para el desarrollo de actividades industriales y de comercio, siempre se correlaciona positivamente el aumento del consumo de la electricidad con el crecimiento económico de un país tal vez lo sea en la medida en que una fuente de energía puede ampliar las horas laborales o de estudio.

En el cantón Naranjal para el año 2001, la población que contaba con acceso a alguna fuente de energía representó el 88,09 %. Esa cifra aumentó para el año 2010 y la población que sí tiene acceso a alguna fuente de energía eléctrica corresponde al 93,12%.

La población que en el año 2001 carecía de alguna fuente de energía eléctrica representó el 11,91% mientras que la cifra bajó para el año 2010, el 6,88 % de la población no tenía acceso a alguna fuente de energía.

Mapa 8. Servicios Básicos
Censo 2010 – NARANJAL

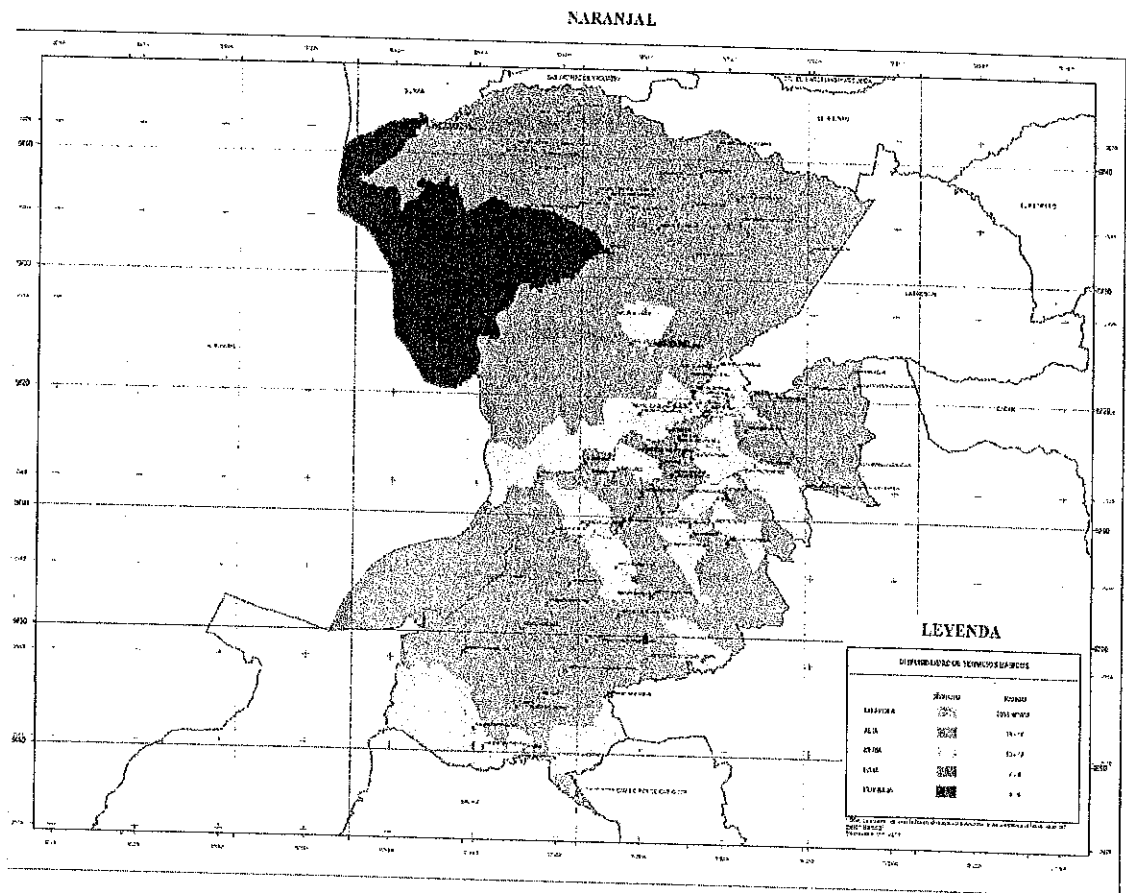

Elaborado por: IEE, 2013

Condiciones de desigualdad

Pobreza

El término "pobreza" tiene muchos significados y abarca una infinidad de realidades, sin embargo es aceptable definirla como: "la situación de aquellos hogares que no logran reunir, en forma relativamente estable, los recursos necesarios para satisfacer las necesidades básicas de sus miembros" (CEPAL / DGEC, 1988a). A ello puede agregarse que "la pobreza (...) es un *síndrome situacional* en el que se asocian el infraconsumo, la desnutrición, las precarias condiciones de vivienda, los bajos niveles educacionales, las malas condiciones sanitarias, una inserción inestable en el aparato productivo o dentro de los estratos primitivos del mismo, actitudes de desaliento y anomía, poca participación en los mecanismos de integración social, y quizás la adscripción a una escala particular de valores, diferenciada en alguna manera de la del resto de la sociedad" (Altimir, 1979).

Estas definiciones guardan compatibilidad con al menos dos mecanismos utilizados actualmente para definir cuáles hogares son pobres⁵. Una primera posibilidad es evaluar

⁵ De acuerdo con Amartya Sen (1984), la medición de la pobreza se puede dividir en dos grandes etapas. En la primera, denominada de "identificación", se define cuáles hogares son pobres y cuáles no a partir de algún criterio previamente elegido. La segunda etapa, llamada de "agregación", implica calcular

directamente si los hogares han logrado satisfacer sus necesidades básicas, encuestándolos sobre los bienes y servicios de que disponen. La segunda alternativa consiste en medir los recursos del hogar, usualmente sus ingresos o sus gastos, y estimar si estos son suficientes para que el hogar pueda gozar de un nivel de vida aceptable, de acuerdo con los estándares sociales prevalecientes (Feres y Mancero, 1999); estas alternativas de identificación se conocen como los métodos "directo" e "indirecto", y para nuestro estudio se tomó en cuenta el método directo más conocido como el de las Necesidades Básicas Insatisfechas (NBI).

Pobreza por Necesidades Básicas Insatisfechas (NBI)

Este método "directo" fue introducido por la CEPAL a comienzos de los años ochenta para aprovechar la información de los censos demográficos y de vivienda, en la caracterización de la pobreza. Bajo ésta técnica se elige una serie de indicadores censales que permiten constatar si los hogares satisfacen o no algunas de sus necesidades principales.

Una vez establecida la satisfacción o insatisfacción de esas necesidades, se pueden construir "mapas de pobreza", que ubican geográficamente las carencias anotadas. Usualmente, la insatisfacción de necesidades se evalúa en base a algunas características de la vivienda -tales como tipo de materiales, acceso a agua potable, a sistema de eliminación de excretas o número de cuartos- y a ciertos rasgos demográficos del hogar -número de miembros, asistencia escolar de los menores, o edad, nivel educativo y condición de ocupación del jefe-, características de identificación que no tienen necesariamente que verse reflejadas en el nivel de ingreso en los hogares.

El que un hogar posea al menos una NBI determina que se halla dentro del rango de "pobreza".

Con base en lo expuesto se ha procedido a realizar un análisis de pobreza por necesidades básicas insatisfechas (NBI) en el cantón Naranjal a una escala parroquial, tomando como punto de partida la información generada por instituciones públicas como el INEC y el SIISE⁶ en los censos 2001 y 2010.

En un análisis comparativo podemos observar que de acuerdo al censo INEC en el año 2001 el nivel de pobreza alcanzaba el 79,9 % de la población; mientras que para el censo INEC 2010, la brecha de pobreza había disminuido y alcanzaba el 65,5 %, es decir existe una reducción del -14,3%. (Ver cuadro 12 y gráfico 7)

índices de pobreza que permitan sintetizar en un solo indicador la magnitud y profundidad de las privaciones de una población.

⁶

SIISE Sistema Integrado de Indicadores Sociales del Ecuador, Versión 2010.

Cuadro 12. Porcentaje de pobreza por NBI – NARANJAL

Cantón	2001	2010	2001-2010
	Tasa pobreza NBI %	Tasa pobreza NBI %	Aumento/Disminución %
NARANJAL	79,9	65,5	-14,3

Fuente: SIISE, Censos INEC, 2001 y 2010

Gráfico 7. Porcentaje de pobreza por NBI – NARANJAL

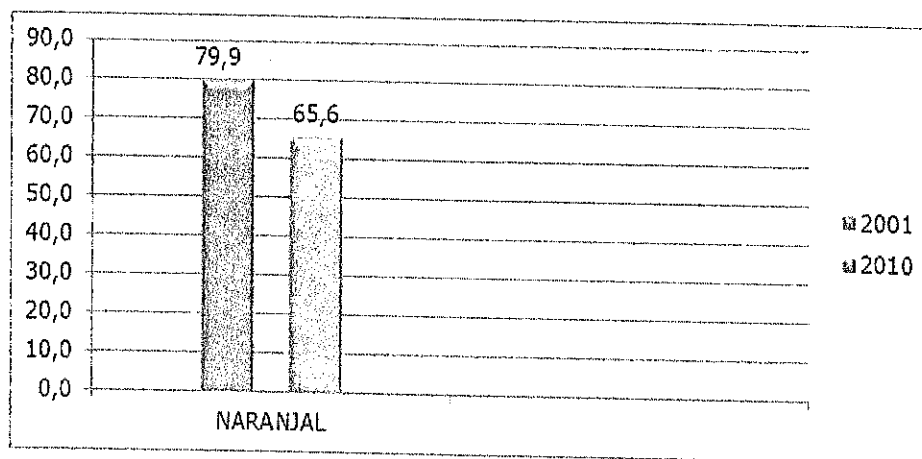

Elaborado por: IEE, 2013

Aun hoy el porcentaje de pobreza es elevado por lo que es necesaria la ejecución emergente de los programas sociales y de infraestructura que provean a la población de los insumos necesarios para salir de este tipo de pobreza.

Extrema Pobreza por Necesidades Básicas Insatisfechas (NBI)

Con base en la insatisfacción de necesidades, y de acuerdo a determinadas características de vivienda (señaladas anteriormente), se pueden determinar los niveles de pobreza extrema en la población. Si un hogar presenta al menos dos NBI se determina que se encuentra dentro del rango de "extrema pobreza".

Podemos realizar un análisis de extrema pobreza por necesidades básicas insatisfechas (NBI) en el cantón Naranjal de forma comparativa, tomando como punto de partida la información generada el INEC y el SIISE⁷ en los censos 2001 y 2010. Es así que en el año 2001 la extrema pobreza aquejaba al 43,4% de la población, sin embargo para el año 2010 este porcentaje disminuyó a 27,8 %; es decir, fluctuó en un -15,6 %.

Cuadro 13. Porcentaje de extrema pobreza por NBI – NARANJAL

Cantón	2001	2010	2001-2010
	Tasa extrema pobreza NBI %	Tasa extrema pobreza NBI %	Aumento/Disminución %
NARANJAL	43,4	27,8	-15,6

Fuente: SIISE, Censos INEC, 2001 y 2010

Gráfico 8. Porcentaje de extrema pobreza por NBI – NARANJAL

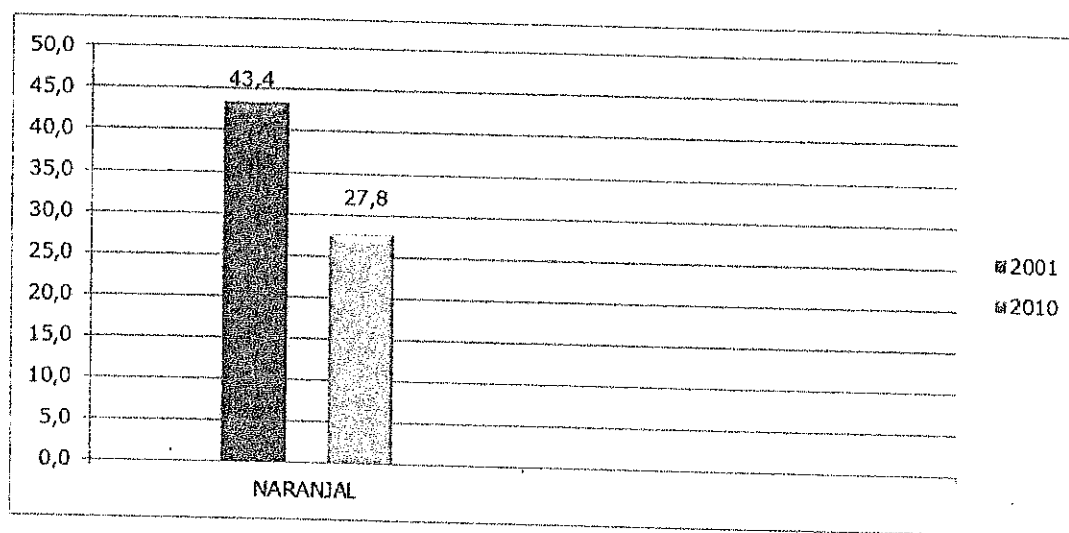

Elaborado por: IEE, 2013

Caracterización Económica Productiva

Población Económicamente Activa (PEA)

La población económicamente activa de 10 años en adelante en el cantón Naranjal, se emplea en la agricultura, el comercio, la construcción.

Según datos INEC (Censo 2010), en el cantón Naranjal el total de la población económicamente activa del área urbana representa el 52,76 % mientras que la población económicamente activa del área rural es de 51,83 %.

La población rural es la que aporta más personas ocupadas a la PEA (97,36 % frente al aporte porcentual de la población urbana a la PEA (95,83 %). Sin embargo la desocupación es mayor en el área urbana que en la rural. (Ver cuadro 19 y gráfico 18)

Cuadro 14. Población económicamente activa (PEA) e inactiva por Área urbana y rural – NARANJAL

POBLACIÓN ECONÓMICAMENTE ACTIVA				
CATEGORÍA / ÁREA	NARANJAL			
	ÁREA URBANA		ÁREA RURAL	
	Total	%	Total	%
ACTIVA (a)	11907	52,76%	15970	51,83%
OCUPADOS	11410	95,83%	15548	97,36%
DESOCUPADOS	497	4,17%	422	2,64%
POBLACIÓN INACTIVA				
INACTIVA (b)	10662	47,24%	14840	48,17%
PET (a+b)	22569	100,0%	30810	100,00%

Fuente: Censo INEC, 2010

Gráfico 9. Población económicamente activa (PEA) e inactiva por área urbana y rural – NARANJAL

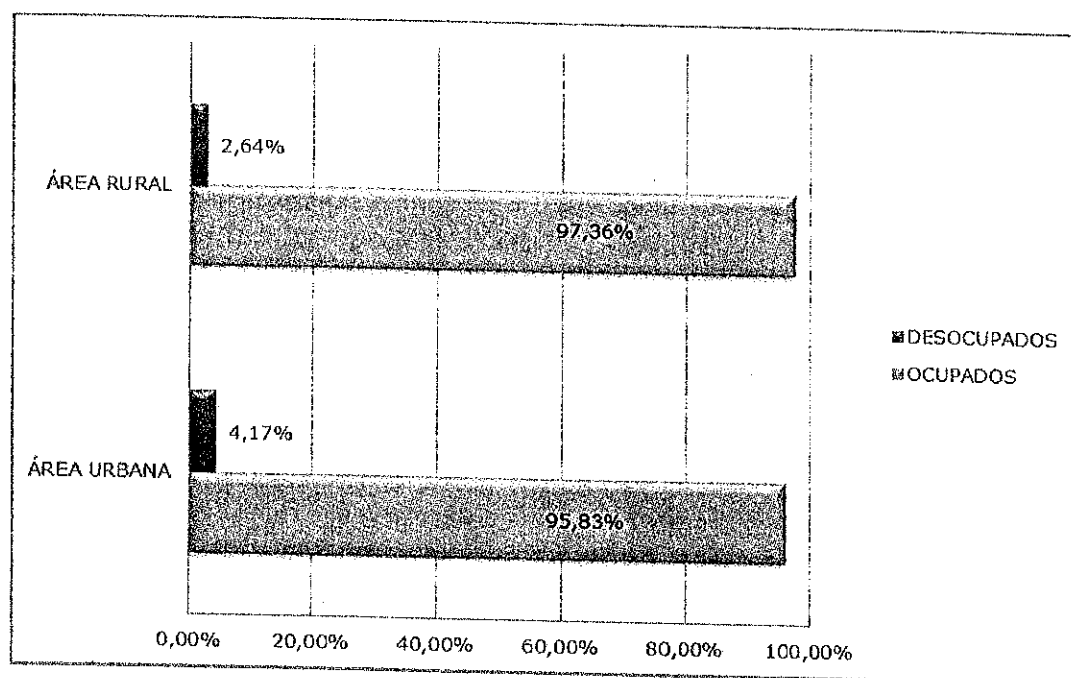

Elaborado por: IEE, 2013

En el área rural del cantón Naranjal, la mayoría de población en edad de trabajar es económicamente inactiva, es decir se dedican a los quehaceres domésticos no remunerados, son estudiantes, jubilados o rentistas. Existe presión hacia la población ocupada para generar los ingresos adecuados para sostener a la población inactiva.

Población ocupada por rama de actividad (PORA)

Las actividades económicas representativas del cantón Naranjal, según datos del INEC (Censo 2010), son aquellas vinculadas al sector Primario, Secundario y Terciario.

A nivel cantonal, el sector primario representa el 53,13 % del total de actividades en las que se ocupa la población de Naranjal, evidenciando que este cantón tiene vocación agrícola y de extracción de los recursos naturales. El sector terciario representa el 29,82 % de actividades en las que se desenvuelven los pobladores de Naranjal, las principales son: actividades de servicio doméstico, comercial o educativo. Finalmente, el sector secundario representa al 7,32 % de actividades en las que la población está ocupada; este dato nos dice a breves rasgos que los procesos de industrialización en el cantón son débiles.

Los trabajadores no declarados corresponden al 7,37 % del peso total de actividades en el cantón, mientras que el 2,36 % responden a trabajadores nuevos.

Del total de actividades que se realizan en la zona urbana, el 27,13 % tienen relación con el sector primario, el 50,39 % se relacionan con el sector terciario y el 11,77 % corresponden al sector secundario. En el área rural el 72,52 % de la población se dedica a actividades del sector primario; un 14,48 % a actividades relacionadas con el sector terciario y el 4,00 % de la población se dedica a actividades del sector secundario.

Tanto en el área urbana y rural, del total de actividades por sector, aquellas relacionadas con la Agricultura, Ganadería, Silvicultura y Pesca son las que tienen mayor peso porcentual: el 27,03 % de actividades en la zona urbana y el 72,42 % de actividades en la zona rural.

Cuadro 15. Población ocupada por rama de actividad (PORA) según área Urbana y Rural

SECTOR	RAMA DE ACTIVIDAD	URBANO		RURAL	
		O	%		%
PRIMARIO	Agricultura, ganadería, silvicultura y pesca	3218	27,03%	11566	72,42%
	Explotación de minas y canteras	12	0,10%	16	0,10%
SECUNDARIO	Industrias manufactureras	576	4,84%	382	2,39%
	Suministro de electricidad, gas, vapor y aire acondicionado	10	0,08%	2	0,01%
	Distribución de agua, alcantarillado y gestión de desechos	41	0,34%	18	0,11%
	Construcción	775	6,51%	237	1,48%
TERCIARIO	Comercio al por mayor y menor	2690	22,59%	874	5,47%
	Transporte y almacenamiento	743	6,24%	262	1,64%
	Actividades de alojamiento y servicio de comidas	523	4,39%	238	1,49%
	Información y comunicación	86	0,72%	22	0,14%

Actividades financieras y de seguros	41	0,34%	5	0,03%
Actividades inmobiliarias	6	0,05%	4	0,03%
Actividades profesionales, científicas y técnicas	115	0,97%	21	0,13%
Actividades de servicios administrativos y de apoyo	144	1,21%	202	1,26%
Administración pública y defensa	390	3,28%	76	0,48%
Enseñanza	404	3,39%	162	1,01%
Actividades de la atención de la salud humana	167	1,40%	50	0,31%
Artes, entretenimiento y recreación	48	0,40%	18	0,11%
Otras actividades de servicios	251	2,11%	97	0,61%
Actividades de los hogares como empleadores	392	3,29%	282	1,77%
No declarado	872	7,32%	1182	7,40%
Trabajador nuevo	403	3,38%	254	1,59%
TOTAL	11907	100,00%	15970	100,00%

Fuente: Censo INEC, 2010

Gráfico 10. Población ocupada por rama de actividad (PORA) según área urbana y rural - NARANJAL

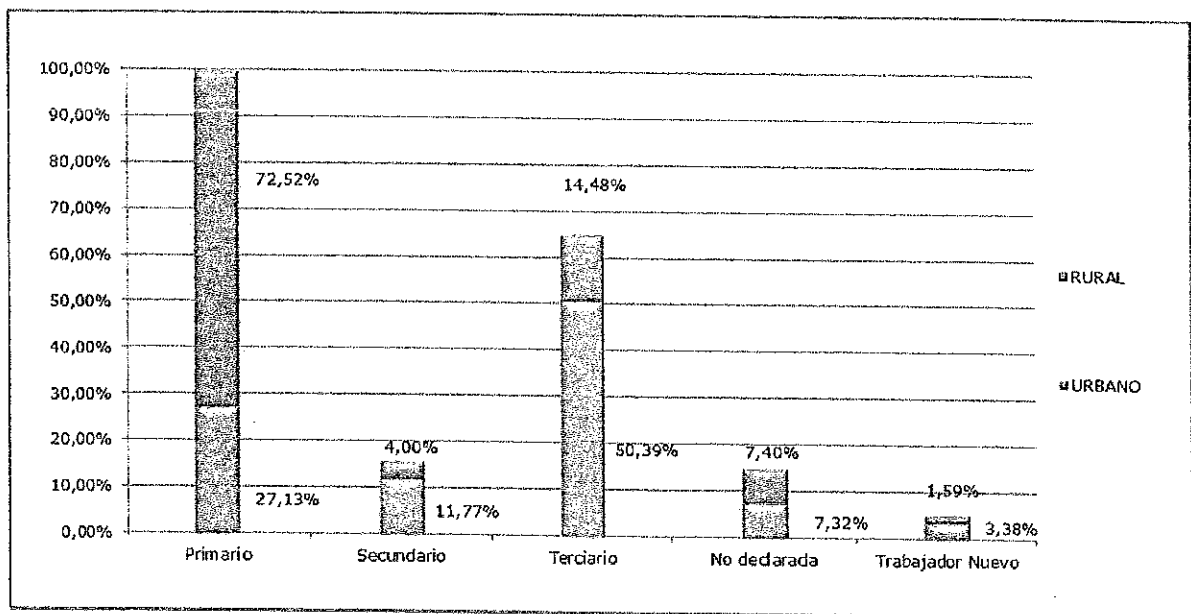

Elaborado por: IEE, 2013

De acuerdo con el gráfico 10 podemos observar que en el caso del cantón Naranjal el área rural es la que aporta mayores actividades relacionadas al sector primario; mientras que, a los sectores terciario y secundario, es la zona urbana la que aporta con mayores actividades.

El mapa de **Población Rural Ocupada por Rama de Actividad**⁸ es una representación de la distribución y las condiciones en las que se encuentra la PORA a nivel rural en el Cantón Naranjal. El producto obtenido consta de dos partes: 1) un mapa principal que representa la distribución de la PORA rural -gama de naranjas-, y 2) gráficos de barras auxiliares que expresan datos del Censo de Población y Vivienda INEC 20109.

Mapa 9. Población Ocupada por Rama de Actividad
Censo 2010 – NARANJAL

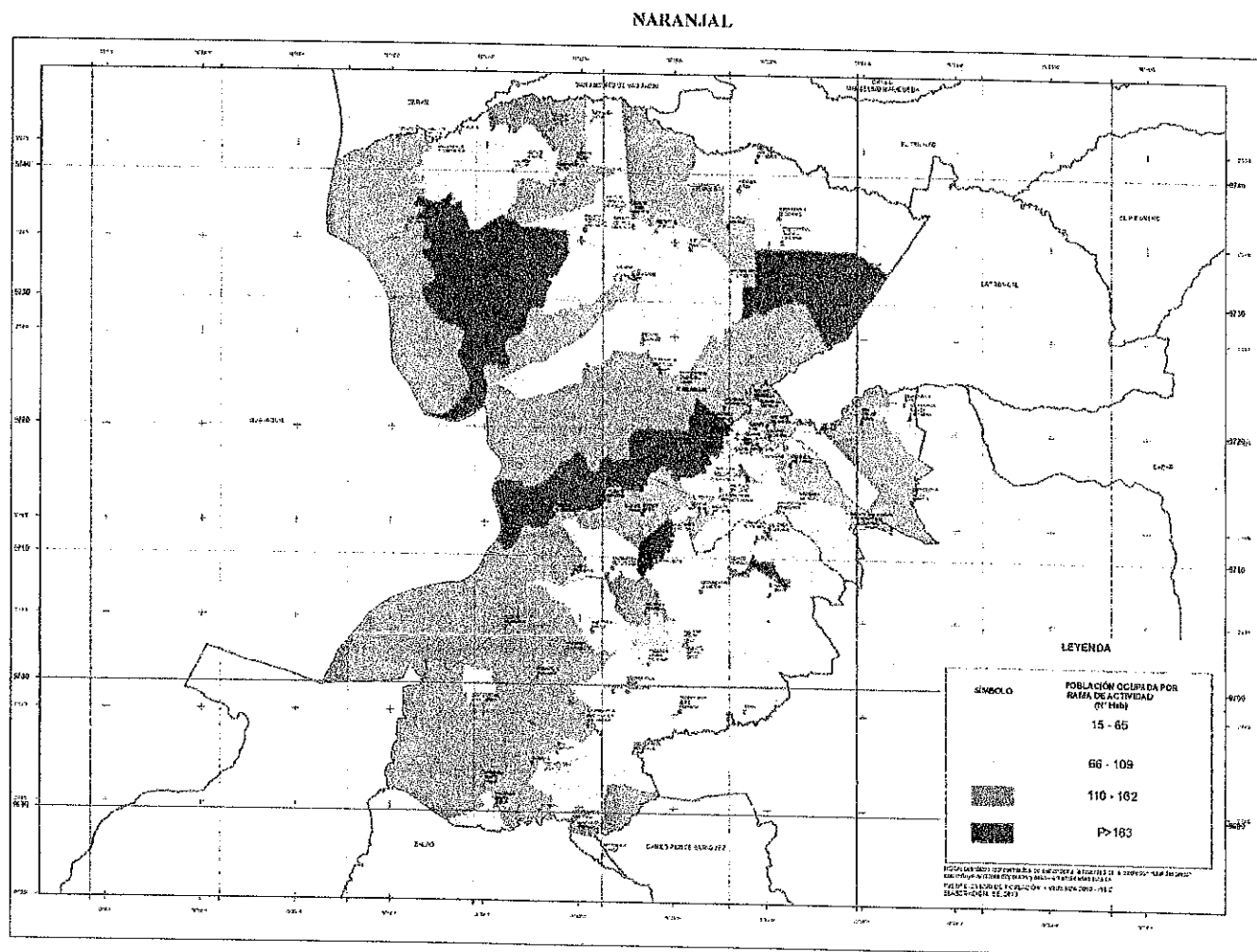

Elaborado por: IEE, 2013

Gráfico 11. Rama de Actividad rural según Nivel de Instrucción – NARANJAL

Elaborado por: IEE, 2013

⁸ Esta cartografía ha sido generada por el IEE 2011.

⁹ Explican cuáles son las condiciones de la PORA rural según sector (primario, secundario y terciario) en función del Nivel de Instrucción, Sexo y Grupos de Edad.

De acuerdo al gráfico 11 se observa que del total de personas ocupadas en el cantón Naranjal, el 56,36 % tiene un nivel primario; el 16,58 % tiene un nivel secundario y el 12,88% no tiene algún nivel de instrucción.

Al considerar el ingreso que reciben los habitantes según su nivel de instrucción, debemos tener presente que a menor nivel de instrucción, menor salario, por lo que las condiciones salariales y de seguridad laboral para el 56,36 % de la población residente en Naranjal puede ser precario. De igual manera es posible notar el acceso limitado de la población a niveles de educación superiores, situación que podría perpetuar la condición salarial y de condiciones de explotación laboral, para la mayoría de la población.



Gráfico 12. Rama de actividad según sexo – NARANJAL

En el gráfico 12 se observa que el aporte de mano de obra masculina al total de actividades que se realizan en el cantón es importante: el 67,96 % de actividades relacionadas con actividades primarias como la minería, agricultura, ganadería, pesca y el 22,93 % de actividades relacionadas con el sector terciario.

El aporte de mano de obra femenina es menor al masculino en algunos sectores, en el cantón Naranjal: el 26,30% de población femenina aporta al sector primario y el 4,56 % al sector secundario. Sin embargo, es mano de obra femenina la que moviliza el sector terciario: el 69,13% de la población ocupada por rama de actividad en este sector, corresponde a mano de obra femenina.

Actividades Productivas Relevantes

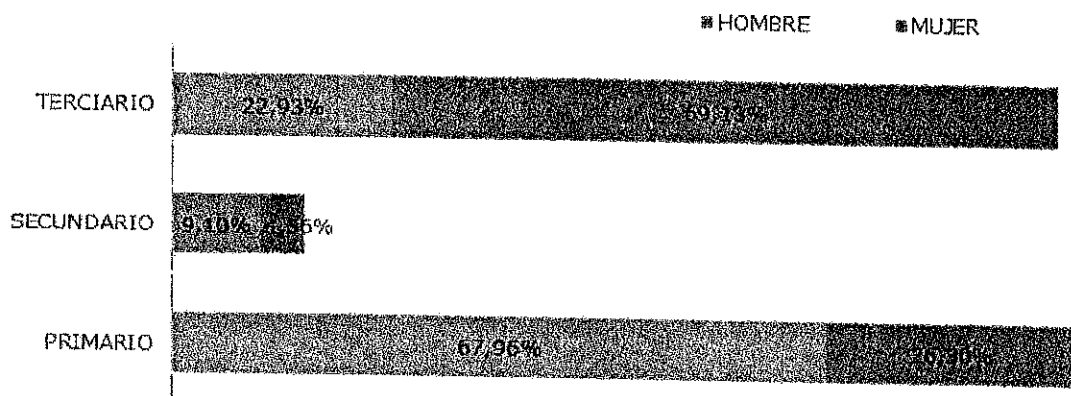
Para la descripción y análisis de este apartado se han considerado como actividades productivas o económicas a aquellos procesos que realiza el ser humano con el fin de generar ingresos económicos a través de la extracción (sector primario), transformación (sector secundario), distribución y comercialización de recursos naturales, bienes o servicios (sector terciario) que satisfacen las necesidades del consumidor.

Actividades Agropecuarias

Naranjal tiene gran producción de banano, camarón, cacao, arroz, ganado vacuno, caña de azúcar, café, algodón y maderas.

Tiene extensas zonas de pastizales donde se cria ganado caballar, cerdos y aves de corral.

Otras Actividades

La intensa actividad de intercambio económico, prestación de servicios y agricultura atrae la inversión local y nacional. Entre las actividades distintas a la agricultura que activan la económica del Cantón Naranjal están:

Comercio y servicios

De las 594 actividades comerciales registradas para el cantón, 334 son exclusivamente dedicadas al Comercio, es decir, el 56, 23 % de las actividades totales.

Las actividades de servicios (transporte, atención cliente, alojamiento, etc) contabilizan un total de 225, es decir el 37,88 % de las actividades comerciales.

El 5,89 % de las actividades comerciales que se desarrollan en el cantón Naranjal son de Manufactura.

Cuadro 16. Actividades comerciales por sectores productivos – NARANJAL

ACTIVIDADES	Manufactura	Comercio	Servicios	Otros	Total
Agricultura, ganadería, caza y actividades de servicios conexas.	-	-	-	22	22
Elaboración de productos alimenticios.	32	-	-	-	32
Elaboración de bebidas.	1	-	-	-	1
Fabricación de productos textiles.	7	-	-	-	7
Fabricación de prendas de vestir.	33	-	-	-	33
Producción de madera y fabricación de productos de madera y corcho, excepto muebles; fabricación de artículos de paja y de materiales trenzables.	9	-	-	-	9
Impresión y reproducción de grabaciones.	2	-	-	-	2
Fabricación de otros productos minerales no metálicos.	2	-	-	-	2
Fabricación de productos elaborados de metal, excepto maquinaria y equipo.	17	-	-	-	17
Fabricación de maquinaria y equipo n.c.p.	1	-	-	-	1

Fabricación de vehículos automotores, remolques y semirremolques.	3	-	-	-	3
Fabricación de muebles.	5	-	-	-	5
Otras industrias manufactureras.	2	-	-	-	2
Reparación e instalación de maquinaria y equipo.	1	-	-	-	1
Suministro de electricidad, gas, vapor y aire acondicionado.	-	-	1	-	1
Comercio al por mayor y al por menor; reparación de vehículos automotores y motocicletas.	-	106	-	-	106
Comercio al por mayor, excepto el de vehículos automotores y motocicletas.	-	15	-	-	15
Comercio al por menor, excepto el de vehículos automotores y motocicletas.	-	703	-	-	703
Transporte por vía terrestre y por tuberías.	-	-	10	-	10
Actividades postales y de mensajería.	-	-	3	-	3
Actividades de alojamiento.	-	-	8	-	8
Servicio de alimento y bebida.	-	-	154	-	154
Actividades de programación y transmisión.	-	-	3	-	3
Telecomunicaciones.	-	-	51	-	51
Actividades de servicios financieros, excepto las de seguros y fondos de pensiones.	-	-	1	-	1
Actividades inmobiliarias.	-	-	4	-	4
Actividades jurídicas y de contabilidad.	-	-	14	-	14
Publicidad y estudios de mercado.	-	-	2	-	2
Otras actividades profesionales, científicas y técnicas.	-	-	5	-	5
Actividades de alquiler y arrendamiento.	-	-	3	-	3
Actividades administrativas y de apoyo de oficina y otras actividades de apoyo a las empresas.	-	-	12	-	12
Administración pública y defensa; planes de seguridad social de afiliación obligatoria.	-	-	7	-	7
Enseñanza.	-	-	25	-	25

Actividades de atención de la salud humana.	-	-	39	-	39
Actividades de atención en instituciones.	-	-	1	-	1
Actividades de asistencia social sin alojamiento.	-	-	2	-	2
Actividades creativas, artísticas y de entretenimiento.	-	-	1	-	1
Actividades de juegos de azar y apuestas.	-	-	12	-	12
Actividades deportivas, de esparcimiento y recreativas.	-	-	15	-	15
Actividades de asociaciones.	-	-	34	-	34
Reparación de computadores y de efectos personales y enseres domésticos.	-	-	42	-	42
Otras actividades de servicios personales.	-	-	58	-	58
TOTAL	115	824	507	22	1468

Fuente: Censo Económico, 2010

Gráfico 13. Actividades comerciales por sectores productivos – NARANJAL

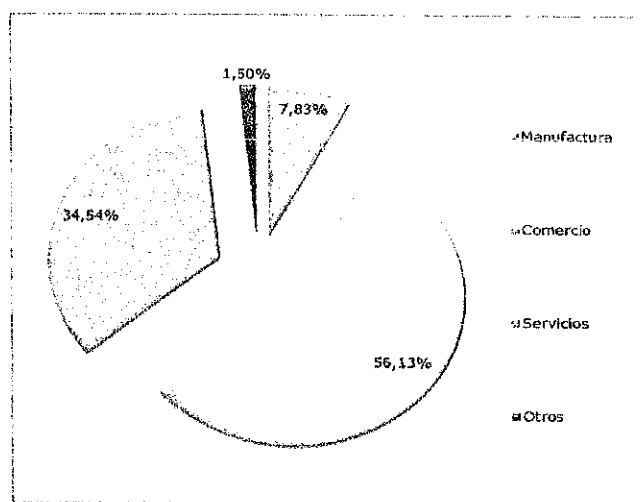

Elaborado por: IEE, 2013

Turismo

El turismo en el Ecuador al igual que en otros países del mundo es una de las actividades productivas que está creciendo y estimulando la economía nacional y local, así lo demuestran los datos presentados por el Banco Central donde se registra un crecimiento de esta actividad en un 5,7 % entre los años 2010 y 2011.

La actividad turística que se desarrolla en el cantón debe estar orientada a la consolidación de las formas de vida existentes en el cantón y a mantener vivas a las

comunidades toda vez que permite la diversificación productiva, mantenimiento de propiedades y mejora de infraestructura, dinamización de la economía local, protección y democratización en el acceso a los espacios rurales, cambios en las relaciones de género, oportunidades de enriquecimiento cultural, (Cañada:2010)

Cañada en su documento en línea: "Perspectivas del Turismo Comunitario: cómo mantener vivas las comunidades rurales" afirma que este tipo de turismo es el desarrollado por la población rural, especialmente pueblos indígenas y familias campesinas por medio de la organización y participación activa colectiva, en la toma de decisiones, por parte de la comunidad.

De acuerdo al PLANDETUR visión, al 2020¹⁰, la propuesta del gobierno nacional para el ordenamiento de los territorios turísticos ubica a la Provincia de Guayas en la estructura de los Destinos Turísticos regionales denominadas: Costa Sur y Distrito Metropolitano Guayaquil, las mismas que deberían ofertar los siguientes productos turísticos¹¹ relacionados:

Ecoturismo y Turismo de Naturaleza

El Cantón naranjal forma parte de la Reserva Ecológica Manglares Churute.

De acuerdo con la etimología popular, varios pobladores cuentan que esta reserva se denominó así debido a que en la zona vivían unos caracoles llamados "Churos" y como eran de gran tamaño, los lugareños comenzaron a llamar a la zona "Churute".

La reserva ecológica Manglares Churute forma parte de Sistema Nacional de Áreas Naturales Protegidas del Ecuador, se encuentra ubicado en el cantón Naranjal a 40 Km de la ciudad de Guayaquil. Fue creada el 26 de Julio de 1979 y su nombre se debe a la presencia de una cordillera llamada Churute, compuesta por 7 cerros. Esta reserva se considerada como de importancia Ramsar, es decir es una zona de importancia para el Hábitat de aves acuáticas migratorias.

En esta reserva podemos visitar: La Laguna de El Canción, Cerro Masvale, Cerro EL Mate, Cerro Pancho Diablo, El Estuario y El Manglar.

Otros atractivos turísticos que se pueden visitar en el cantón son:

El Cerro de Hayas, Hacienda Maclovia, Ruta del Cacao, Centro Turístico Johavey, Cerro "Botija Paquí", Centro de Rescate de la Fundación Jambelí, Laguna de Los Shuaras del Recinto Jaime Roldós.

¹⁰ Plan Estratégico de Desarrollo de Turismo Sostenible para Ecuador busca potencial en los próximos trece años un desarrollo sostenible integral con visión sectorial para un desarrollo humano en armonía con la naturaleza y con una base institucional sólida.

¹¹ "Conjunto de prestaciones, materiales e inmateriales, que se ofrecen con el propósito de satisfacer los deseos o las expectativas del turista. Es un producto compuesto que puede ser analizado en función de los componentes básicos que lo integran: facilidades y accesos" (Acereza, 1993).

Turismo de salud

Aguas termales en el Recinto "Aguas Calientes" de la parroquia Jesús María.

Actores Asociados Importantes

El desarrollo de emprendimientos rurales para diversificar la economía familiar, fomentar el mejoramiento de la calidad de vida de las personas de una comunidad, reivindicación de derechos y ejercicio de facultades para una libre determinación requiere trabajo conjunto y un grado importante de encadenamientos sociales, culturales y económicos que reflejen un proyecto de vida en común.

Los principales inconvenientes que la asociatividad quiere erradicar de la sociedad son la escasa comunicación, cohesión, sentido de pertenencia, etc. Los actores sociales de este cantón presentan varias formas de organización, así tenemos las asociaciones¹² jurídicamente constituidas y las comunas¹³.

Respecto de las asociaciones tenemos que de acuerdo a los datos publicados en el Registro Único de Organizaciones en el cantón Naranjal existe un total de 77 organizaciones debidamente clasificadas. (Ver cuadro 23).

Del total de grupos organizados, el 70, 51% realizan actividades comunitarias sociales y personales de tipo servicios. Aun cuando el cantón se reconoce como agrícola las asociaciones legalmente constituidas para agricultura, ganadería, caza y silvicultura representan el 5,77%.

El 12,18% de grupos organizados se dedican a actividades de servicios sociales y de salud en el cantón.

Cuadro 17. Asociaciones legalmente constituidas por actividad – NARANJAL

Descripción de la Actividad	Nº de Organizaciones	%
Agricultura, ganadería, caza y silvicultura	9	5,77%
Pesca.	2	1,28%
Industrias manufactureras.	1	0,64%
Construcción.	1	0,64%
Comercio al por mayor y al por menor; reparación de vehículos automotores, motocicletas, efectos personales y enseres domésticos.	1	0,64%
Transporte, almacenamiento y comunicaciones.	6	3,85%
Intermediación financiera.	1	0,64%
Administración pública y defensa; planes de seguridad social de afiliación obligatoria.	3	1,92%
Enseñanza.	3	1,92%

¹² Asociación.-Es aquella que agrupa a personas naturales con un mínimo de 5 miembros, con una finalidad social, sin fines de lucro, que busca y promueve el bien común de sus miembros o de una comunidad determinada.

¹³ Comuna.-Todo centro poblado que no tenga la categoría de parroquia, que existiera en la actualidad o que se estableciera en lo futuro, y que fuere conocido con el nombre de caserío, anejo, barrio, partido, comunidad, parcialidad o cualquier otra designación, llevará el nombre de comuna, a más del nombre propio con el que haya existido o con el que se fundare.

Actividades de servicios sociales y de salud.	19	12,18%
Otras actividades comunitarias sociales y personales de tipo servicios.	110	70,51%
TOTAL	156	100,00%

Fuente: Secretaría de Pueblos, Movimientos Sociales y Participación Ciudadana.
Registro Único de Organizaciones de la Sociedad Civil, 2013.

Es importante destacar que el tema de fortalecimiento asociativo ha cobrado interés en los últimos años, tanto es así que los agricultores han buscado la forma de asociarse o fortalecer sus asociaciones, motivados en programas del Estado y otras instituciones públicas o privadas, así tenemos por ejemplo:

Cuadro 18. Proyectos Nacionales de interés cantonal – NARANJAL

Unidad ejecutora	Proyecto	Objetivo	Tipo de inversión	Área Geográfica
MAGAP - PRAT	Sistema Nacional de Información y Gestión de Tierras Rurales e Infraestructura Tecnológica (SIG TIERRAS)	Crear un Sistema Integrado de administración eficiente de la Tierra	Infraestructura	Cantonal y parroquias
Subsecretaría de Tierras	Legalización masiva de la tierra en el territorio ecuatoriano	Legalizar en forma masiva la tenencia de la tierra	Desarrollo Rural	Cantonal y Parroquial
Subsecretaría de Tierras	Plan de fomento al acceso de tierras a los productores familiares en el Ecuador PLNA TIERRAS	Promover el acceso a la tierra y disminuir la inequidad en el acceso a la tierra de productores sin tierra, minifundistas, productores familiares.	Agrícola	Parroquial
Agrocalidad	Erradicación de la Fiebre Aftosa	Certificar zonas libres de Fiebre Aftosa en el	Ganadería	Parroquial

		Ecuador hasta el año 2012		
Proyecto de Competitividad Agropecuaria y Desarrollo Rural Sostenible "CADERS"	Asociación de Pequeños Productores de Cacao "La Unión"	Mejoramiento Productividad del Cacao Nacional Fino y de Aroma	Agrícola	Parroquial
Agroseguros	Agroseguro para pequeños y medianos productores y pescadores artesanales	Implementar Sistema de Seguro Estatal contra pérdida de producción por causa de eventos climatológicos o biológicos	Agrícola (60%), Pesquero (60%)	Parroquial
Viceministerio de Desarrollo Rural	Reactivación del Cacao Nacional Fino o de Aroma	Reactivar en 10 años el sector productor de Cacao de fino aroma	Agrícola	Nacional
Secretaría de recursos Pesqueros	Dotación de flotadores a la flota pesquera artesanal	Reemplazar recipientes contaminantes usados como flotadores por otros de materiales menos agresivos al ambiente	Pesca	Parroquial

Elaborado por: IEE, 2013.

Entidades crediticias

EL Cantón Naranjal ha recibido un total de 3.302.919,47 USD por concepto de crédito hacia sectores distintos a la agricultura y ganadería; el crédito principalmente ha sido otorgado al sector de Comercio, servicios y consumo (66,16%), el 26,00 % ha sido destinado a Mejoras territoriales y para la pequeña industria y artesanía el 7,84 %

Cuadro 19. Líneas de crédito del CFN según sector y monto - NARANJAL

CANTÓN	SECTOR	2012	%
NARANJAL	Comercio, servicios y consumo	2.185.314	66,16 %
	Mejoras territoriales	858.650	26,00 %
	Pequeña industria y artesanía	258.956	7,84 %

Fuente: CFN, 2011

Elaborado por: IEE, 2013

CONCLUSIONES Y RECOMENDACIONES

Los procesos educativos deben ser principalmente activos tanto en la educación inicial, básica como media, se hace urgente establecer convenios entre instituciones públicas y privadas y el incentivo a la inversión para la elaboración y ejecución de programas que fortalezcan la investigación educativa, la capacitación continua, democrática e incluyente, los programas de intercambio laboral bien remunerado a los responsables de las áreas de la educación, etc. Se debe fortalecer y priorizar los procesos de formación docente en el exterior en universidades como la Autónoma de Madrid quien oferta una maestría en didácticas específicas en el Aula, muy pertinente en un cantón donde los docentes deben atender a una amplia población juvenil.

Por otra parte la política debe fomentar el diseño y ejecución de una malla curricular amplia, abierta y flexible acorde a los intereses de estudiantes, profesores y otros grupos sociales organizados que contribuyan a alcanzar los objetivos de desarrollo cantonal.

Se hace urgente una reestructuración y/o fortalecimiento de los procesos de fiscalización educativa externa al estado ecuatoriano de los fondos invertidos: en que se ha gastado el dinero así como también en la calidad integral de la educación: atención y solución de problemas al estudiante y a los/las representantes de hogar; pertinencia y aplicabilidad de los contenidos; análisis hora/ materia /semana y receptividad de los estudiantes ante los contenidos y tiempos; calidad de las didácticas empleadas en el aula, entre otros.

Incentivos escolares a todos los estudiantes como becas, intercambios escolares, prácticas escolares laborales remuneradas en proyectos elaborados por la Senescyt y otros organismos responsables de la investigación en el Ecuador, establecimiento de convenios internacionales para intercambio estudiantil, dotación de equipos y tecnología.

Es necesario implementar programas que fortalezcan la producción y comercialización de productos locales en el mercado interno a través de organizaciones de mujeres, campesinos, agricultores, etc, de modo que el grueso de la población que debe mantener al resto de la pirámide, tenga el ingreso suficiente para asegurar una calidad de vida digna a los grupos más vulnerables. Por otro lado, resultan necesarios los programas de apoyo social para madres, niños y adultos mayores de manera ininterrumpida.

Adicionalmente se deben implementar programas especializados en madres jóvenes y solteras para que continúen sus estudios y puedan insertarse en el mercado laboral con éxito y dignidad. Es necesario fortalecer los sistemas comunitarios de protección al menor como las guarderías comunitarias, círculos de madres solidarias, paternidad responsable, entre otras. Si bien el empoderamiento es voluntario, cada actividad debe ser bien remunerada para contribuir además al ingreso familiar de cada madre y padre.

Estos programas deben ser fiscalizados y evaluados continuamente mediante indicadores de resultados y matrices pertinentes, pero también se debe evaluar según el nivel de satisfacción y "alegría" que las poblaciones reconocen al hablar de dichos programas.

CONCLUSIONES

Se determinó que los servicios básicos en el Cantón Naranjal no cumplen las expectativas de los ciudadanos, la recolección de basura ha causado malestar cuando no cumplen con los días de recolección por tanto ciertos habitantes dejan las bolsas de desechos en las aceras y causan malos olores además la atracción de plagas y animales (perros y gatos).

Adicionalmente el servicio de energía eléctrica presenta falencias como el corte del servicio, nos comentaron que tienen electrodomésticos dañados, las personas tienen que exigir sus derechos y dar a conocer sus reclamos, así como las empresas cobran por sus servicios deben dar solución oportuna.

Las empresas proveedoras de los servicios básicos hacen lo posible de cubrir dicha demanda y calidad, también la comunidad debe cooperar para mantener una ciudad más limpia, los habitantes y turistas son los primeros de convivir en un ambiente más agradable y aseado. Las universidades del país desarrollan y ejecutan proyectos de vinculación con la finalidad que aporten al mejoramiento de la calidad de vida o realizar charlas educativas para conocimiento de los nuevos cambios que surgen en la actualidad y puedan adaptarse fácilmente.

Objetivo General:

Realizar un plan de trabajo para para el municipio de Naranjal en el marco de las elecciones seccionales marzo 2019, para el candidato de las listas 33 Juntos Podemos

Objetivos Específicos:

- Realizar el diagnóstico de la ciudad de Naranjal para identificar las problemáticas que viven los ciudadanos.
- Identificar los ejes de campaña que permitan solucionar los problemas identificados en el diagnóstico.
- Plantear las soluciones que permitirán solucionar los problemas identificados.

Ejes de la Campaña

Eje 1: Administrativo Financiero

1. Auditoría de Gestión y Financiera a todos los proyectos ejecutados en los dos periodos del alcalde Marco Chica.

Al no existir datos claros de cuáles son los proyectos, programas y planes ejecutados por el gobierno municipal es necesario emprender una tarea fiscalizadora y que por el bien de nuestro cantón sean los órganos competentes los llamados a realizar las auditorías necesarias y pertinente que determinen si existió un mal o buen manejo de los recursos públicos, para eso está Contraloría, por lo tanto pediremos que se auditen las obras de mayor envergadura que se realizaron en las dos últimas administraciones.

Por ejemplo, me ha llegado documentación que se pidió información que el Banco de Desarrollo:

1. Auditoría a los proyectos de Alcantarillado en Naranjal Urbano.
2. Auditoría técnica al proyecto PIRSA, del alcantarillado Taura, un convenio firmado entre Gad Municipal con el Banco de Desarrollo, en un informe emitido el 29 de junio de 2016, por el Consejo de Participación Ciudadana, indicios de responsabilidad penal y civil culposa, contra el oferente Ing. Leonardo Iván Noblecillas.

Finalmente, el Banco de Desarrollo sobre el mismo proyecto PIRSA emitió un informe donde resuelve o decide lo siguiente:

Rechazar las pretensiones formuladas por el alcalde y representante legal del Gad Municipal de Naranjal, mediante el recurso extraordinario de revisión por que las circunstancias a legadas no modificaron los fundamentos de la resolución adoptada, que fue el reembolso monetario del dinero asignado al proyecto en mención.

Segundo el BDE se ratifica en las decisiones de reembolso, al existir un incumpliendo por parte del municipio.

3. El Mall de Naranjal también debe ser auditado, sobrepeso, construcción de la estructura, no provee que exista estacionamiento, necesitamos una auditoría técnica sobre la factibilidad de la construcción en este sitio, serán los arquitectos y nos analistas de mercado que no hable de la factibilidad.
4. Revisión estado contractual del plan maestro de agua potable.

Estos son algunas de las obras que presentan problemas, por lo tanto, ciudadanía merece una respuesta oportuna de cómo se manejaron los fondos públicos. Será Contraloría quien determinará si existen indicios de responsabilidad penal o civil y mi administración prestará todas las condiciones e información necesaria para que no quede duda que somos una administración transparente que combate la corrupción.

Una vez que contraloría emita los informes correspondientes y de encontrarse indicios de responsabilidad penal o civil, los responsables tendrán que responder por las acciones cometidas.

2. Transparencia en la gestión municipal

Necesitamos transparencia en la administración municipal, los ciudadanos deben saber en que gasta el municipio, el dinero que ingresa por tasas municipales, cuánto, como, donde y en que se gasta, los valores deben transparentarse en los canales oficiales, mi administración cumplirá con el principio de la transparencia y cumplirán con la constitución y la normativa que dice que los ciudadanos tienen derecho a recibir, intercambiar información y además que las instituciones públicas están en la obligación de brindar esta información a través de medios, formas y espacios.

He revisado la página web, no existe al detalle en que se gasta la plata que recibe Naranjal del gobierno central. Además, se debe transparentar el monto que recibe el cantón por los impuestos que recibe el municipio de parte de locales comerciales, vendedores, comedores, comidas rápidas y toda actividad productiva que se desarrolla en el cantón, ese dinero debe ser invertido en mejoras en estos lugares y un rubro a los lugares periféricos, porque el que paga impuestos tiene derecho a las mejoras de forma inmediata.

Por este motivo mejoraremos el funcionamiento de la página web este será el canal oficial.

Además, los ciudadanos responsables con Naranjal podrán pedir la información que crean pertinente, recordando que es una obligación de la institución facilitar esto, y es un derecho del ciudadano pedir dicha información.

Otro mecanismo de información y comunicación serán los medios locales, se les brindará las condiciones necesarias para que observen y pidan la información que crean pertinente, emitiremos ruedas de prensa al menos una vez al mes, en los medios de comunicación.

3. Combate a la corrupción

El combate a la corrupción es un eje fundamental porque, se trata de un cambio de cultura y de conciencia colectiva, la corrupción existe porque existen corruptos y corruptores, en ese sentido, quiero decir que de los informes emitidos por Contraloría en auditoría realizadas y de encontrarse indicios de responsabilidad penal y civil, deberán devolver los dineros y pagar las penas establecidas en la Ley.

El municipio necesita recuperar los dineros de obras que tengan sobre precio, Naranjal necesita de inversión en obras que irán en beneficio de los ciudadanos. Juntos podemos combatir la corrupción, porque este es un problema estructural que afecta a todos.

Mi propuesta desde el Municipio es "Tolerancia Cero a la Corrupción", por lo tanto, todo acto de contratación deberá ser transparentado y deberá ser vigilado por comisiones ciudadanas que permitan dar cuenta que este es un gobierno municipal honesto que trabaja por su gente.

La corrupción no puede robarnos la esperanza y el sueño de tener días mejores, el combate a la corrupción es una tarea de todos, en este contexto hago una invitación a los ciudadanos a que nos unamos a combatir el principal enemigo que trae retraso a nuestro pueblo.

Como parte de las acciones para el combate a la corrupción empezaremos por casa y es que existen funcionarios en el municipio que no cumplen con los perfiles técnicos para desempeñarse en los cargos en que se encuentran. Al aceptar las autoridades que ocupen esos cargos están cometiendo un acto de corrupción y engaño.

Mi propuesta será contar con el personal técnico capacitado para ejercer adecuadamente y como la ley lo establece que cumplan los trabajadores con los perfiles técnicos, tenemos que ordenar la casa de todos los naranjaleños y con ellos enrumbarnos a una administración eficiente y responsable, que cuide los recursos de nuestro pueblo.

4. Mejor Comunicación entre municipio y ciudadanía

La comunicación no solo debe ser vista como el acto meramente informativo, son espacios donde los ciudadanos deben interactuar con su mandante, en este sentido desarrollaré un modelo de comunicación que me permita estar cerca y dialogar con la ciudadanía para ello crearé los siguientes espacios:

System
de
Participación
Ciudadana
Cantón
Soc. P.

- Conversatorios mensualmente con dirigentes de organizaciones sociales, líderes barriales, de recintos, comunas, sectores y otras formas de organización existentes en nuestro cantón.
- Realizaré gabinetes itinerantes, que permitan no solamente al alcalde, sino también a los concejales sentir y ver las necesidades de nuestros ciudadanos, esto ayudará a que recuperemos la autoestima y la unidad de nuestro cantón.
- Se creará una oficina múltiple de quejas públicas, porque los funcionarios públicos deben aprender a tratar al ciudadano y a ser responsable, bajo los principios de eficiencia y transparencia.

Eje 2: Seguridad

5. Seguridad – Naranjal Ciudad Segura

El tema de seguridad es fundamental para el desarrollo de las actividades económico-productivos, turismo, la paz y tranquilidad de las familias naranjaleñas. Este es un eje principal para el desarrollo de nuestro pueblo.

Para esto es necesario que se transparenten los índices de los delitos que ocurren en Naranjal, es necesario realizar investigaciones que permitan identificar qué tipos de delitos se están cometiendo en este cantón.

Es necesario establecer un modelo de seguridad, para establecer las estrategias conjuntas entre las instituciones a cargo de seguridad, Ejecutivo Desconcentrado, Municipio y Ciudadanía Organizada. Es necesario identificar cuáles son los delitos más comunes y cuál es el modus operandi de los delincuentes.

El municipio hasta la fecha no ha socializado el plan de seguridad que se tiene para Naranjal, nos encontramos en la indefensión, por la negligencia y la incapacidad de las autoridades que no dimensionan que nos están matando y no están induciendo a constituirnos en uno de los cantones más violentos y peligrosos de la provincia. El tema de la delincuencia no es de ahora, se viene suscitando de forma continua y reiterada.

El municipio debe responder a los ciudadanos y mostrar planes que den resultados, señores nos están robando a mano armada y matando en Naranjal, no se puede seguir manteniendo un modelo que hasta la fecha no tiene resultados, es un modelo caduco que no ha funcionado en los dos últimos años.

Los medios de comunicación reportan al menos 3 robo a mano armada por día. Los ciudadanos me han hecho llegar oficios solicitando ayuda y denunciando que las autoridades locales minimizan el problema de la inseguridad en Naranjal, aduciendo que se trata de una percepción por un mal manejo mediático.

Para sostener esta tesis hemos realizado el siguiente monitoreo a través de la prensa, de los casos que se conoce, abran otros casos que quedaran en el silencio por miedo a la delincuencia.

Casos delincuencia- asaltos a mano armada en el cantón Naranjal

La noche de lunes 14 de enero han ingresado al domicilio de un trabajador, de un canal de comunicación digital en Naranjal y se han sustraído un televisor. El acto sucedió frente al depósito de cervezas que está cerca del Mercado Nuevo.

Lunes 14 de enero 2019 #Noticia #Naranjal #Balacera

Hace escasos minutos se ha registrado un cruce de fuego entre motorizados en la Av. Olmedo, en las cercanías del colegio Homero Castro, los moradores aseguran que han sido más de 20 las detonaciones que se han escuchado y todos en el sector se sienten atemorizados y solicitan presencia policial.

Lunes 14 de enero 2019 #ASALTO #AHORA #DELINCIENTES #ARMAS #NARANJAL | Individuos armados atacaron a empleada y clientes en Farmacias Solidarias, ubicada junto a la estatua del Indio. Testigos sostienen que los sujetos estaban con pasamontañas y que apuntaron a la trabajadora para que entregue el dinero de la caja, luego procedieron a llevarse el celular de los clientes que estaban comprando en ese momento, para luego escapar.

[ASALTO] #Naranjal | DELINCIENTES DESVALIJARON A PASAJEROS DE COOP. SAN

Los usuarios persiguieron entre los matorrales a los asaltantes que lograron escapar. Momentos de zozobra y de angustia vivieron los pasajeros de la cooperativa San cuando individuos fuertemente armados empezaron a sustraer todos los objetos personales y dinero que cargaban los usuarios. El asalto se registró este viernes 11 de enero 2019 a la altura del puente sobre el río chacayacu.

Viernes 11 de enero a las 12:22 ATENCIÓN] #Naranjal | Amarraron y asaltaron a propietarios de panadería Gualaceo. #Compartir. Momentos de terror y de total angustia vivieron los propietarios de la panadería Gualaceo del cantón Naranjal cuando 4 sujetos los amarraron en su propia vivienda ubicada en la Cdla. Quirola Bonilla 3 para poder llevarse todo el dinero que tenían de las ventas. 15 minutos fue necesario para que estos antisociales se lleven cerca de 750 dólares, una máquina de cortar pan y la memoria del carro de las víctimas.

7 de enero a las 12:39

#ROBO

#INDIGNANTE

#NARANJAL

Ni el Juzgado de lo Penal en Naranjal se salva de la delincuencia, preliminarmente conocemos que individuos aprovecharon el ruido de la lluvia esta madrugada y se metieron por una ventana al juzgado, de donde se llevaron una laptop que pertenece a un alto funcionario de esta sala. Criminalística está en el sitio para tomar huellas e

investigar el caso, sin embargo se conoce que no hay cámaras de seguridad en la institución para recabar más pruebas. Estamos a la espera de que se formalice la denuncia y obtener declaraciones oficiales el alarmante caso.

6 de enero a las 23:04

#ASALTO #ROBO

#NARANJAL | Hace pocos minutos le roban la moto a una pareja.

Individuos armados acaban de robarle la moto y todas sus pertenencias a una pareja en la Av. Olmedo y Quince de Octubre, afortunadamente no se registran heridos. #Compartir

6 de enero a las 22:13

#BALACERA

#DELINCUENCIA

#NARANJAL Hace pocos minutos se registró un cruce de balas entre varios individuos a bordo de motos en el sector conocido como Las Cunetas. Según testigos del hecho, los sujetos comenzaron disparar al aire y las balas causaron daños en una vivienda (rompieron el vidrio de una ventana), no se conoce de heridos y se maneja la hipótesis de un ajuste de cuenta entre bandas delictivas.

6 de enero a las 11:50

#ASALTO

#MOTORIZADOS

#EXCLUSIVO

#NARANJAL | Hoy A las 00:00 día de reyes, asaltaron en la calle sucre y avenida Rocafuerte a 2 féminas, 3 tipos en moto armados con cuchillos, 1 de ellas salio corriendo evitando el robo, a la otra mujer le robaron su celular.

4 de enero a las 16:52

[IMPACTANTE] #Naranja | Encuentran material explosivos en patrulleros de la CTE.

#ATENTADO #BOMBA (COMPARTE)

#NARANJAL | MATERIAL EXPLOSIVO FUE ENCONTRADO EN PATRULLEROS DE LA CTE . Policía Nacional se encuentra investigando este caso registrado por primera vez en Naranja. Personal especializado detectó la presencia de material explosivo en el interior de dos patrulleros de la Comisión de Tránsito del Ecuador, en el destacamento del cantón Naranja. El hallazgo se produjo en horas de la noche del jueves 3 de enero. Según el reporte policial, uno de los vigilantes se percató que en el asiento trasero de una de las camionetas había una funda plástica de color negro.

FUENTE: Ecuavisa

4 de enero a las 16:30

[ATENCIÓN] #Naranja | Disparan y asaltan a ciudadano que venía retirando dinero de un banco. #Compartir

Ni bien empieza el año y la delincuencia sigue acechando a la comunidad Naranjaleña. En horas de la tarde, un ciudadano fue asaltado y aparentemente herido de bala por antisociales que le habrían sustraído el dinero que venía retirando de una entidad

bancaria del cantón Naranjal. Según versiones de los testigos, los dos antisociales a bordo de una motocicleta venían siguiendo al hombre desde la entidad bancaria.

4 de enero a las 00:01

#URGENTE

#NARANJAL - INTENTO DE ROBO VIA AL AGUA POTABLE: Ladrones armados con objetos cortopunzantes intentaron robar vía al agua potable al escuchar las sirenas de seguridad del sector se dieron a la fuga.

3 de enero a las 13:54

[ATENCIÓN] #Naranjal | Muertes y asaltos empañaron festividades por fin de año. #Compartir El domingo 30 de diciembre al estilo sicariato, dos sujetos encapuchados con disparos en la cabeza asesinaron a Tomás Pluas, más conocido como 'Bototo'. El occiso se encontraba conversando con un amigo que también recibió 6 disparos, pero no murió. El hecho se registró en la ciudadela mi lote 1 y hasta el momento las autoridades se encuentran investigando las causas de este siniestro.

Se toma en cuenta los caso que van desde el 1 al 15 de enero de 2019, como muestra de estudio. En este contexto se evidencia que existe un alto índice delincencial y por lo tanto esto determina que no existe un plan de seguridad para la ciudad y menos aún planes de emergencia específicos para feriados o fechas específicas donde la delincuencia aprovecha para cometer sus delitos.

En esto se evidencia que este es un problema que aqueja a todos, ni autoridades se salvan de la delincuencia, no sé qué están esperando las autoridades para declarar al cantón en emergencia.

Una de mis primeras acciones será declarar en emergencia a Naranjal en seguridad y junto con el Ejecutivo, Policía Nacional y de ser necesario con el Ejército desarrollaremos el plan estratégico de seguridad que necesitamos.

Soy miembro de las fuerzas armadas y se cómo enfrentar el problema de seguridad que atraviesa Naranjal, se cómo dar solución a este problema:

Con el apoyo de las fuerzas armadas crearé el Departamento de Operaciones Integrado de Seguridad y Planificación. Tendrá como funciones generar política pública de manera estratégica y de forma específica para el cantón Naranjal.

El municipio apoyará con el contingente humano que será formado por las fuerzas armadas para crear la Guardia Civil Municipal, para combatir la delincuencia, tres horas de una guardia barrial, como medio disuasivo, que realicen recorridos por la ciudad en conjunto con la policía.

Guardia Civil Municipal

Esto se creará mediante ordenanza municipal, como una muestra clara de combate a la delincuencia, Naranjal necesita paz y tranquilidad. Vamos a asumir con responsabilidad la seguridad de nuestros ciudadanos en la medida que la Constitución y la Ley nos permita.

ordenanza del Consejo de Seguridad

Se creará una directiva general permanente, para esto se deberá crear todo un reglamento y la normativa necesario para establecer las directrices, funciones atribuciones de este grupo de seguridad, porque tienen que ser capacitados en el marco de las competencias que nos otorga la ley.

La guardia civil no tendrá armas, deberán actuar de manera conjunta con la policía nacional para que den soporte institucional.

Cada 5 años se revisará todo este plan ejecuta de seguridad para hacer los correctivos pertinentes. Este grupo tendrá los insumos necesarios preventivos que permitan realizar su trabajo, con la debida capacitación. Estaríamos hablando de un sistema integrado de seguridad.

Crear un Departamento de Operaciones Integrado de Seguridad- Planificación, que permita generar política pública de manera estratégica en seguridad.

Guardia civil municipal para combatir la delincuencia, tres horas de una guardia barrial, como medio disuasivo, que realicen recorridos por la ciudad en conjunto con la policía.

Esto se creará mediante ordenanza municipal, como una muestra clara de combate a la delincuencia, Naranjal necesita paz y tranquilidad. Vamos a asumir con responsabilidad la seguridad de nuestros ciudadanos en la media que la Constitución y la Ley nos permita.

Se creará una directiva general permanente, para esto se deberá crear todo un reglamento y la normativa necesario para establecer las directrices, funciones atribuciones de este grupo de seguridad, porque tienen que ser capacitados en el marco de las competencias que nos otorga la ley. *Consejo de Seguridad*

Se reforzará seguridad marítima en la zona de manglares y sectores de las zonas rurales, debemos garantizar la seguridad de los pescadores artesanales y de los ciudadanos de las zonas rurales. *Consejo con L Armas*

Debemos activar un sistema de evaluación permanente, es decir se debe establecer como política que esta mesa se active cada 15 días o al menos una vez al mes, este espacio nos servirá para ir modificando el plan de seguridad con el objetivo que sea efectivo y que logre solucionar el problema.

Necesitamos construir un modelo de seguridad donde estén incluidos los siguientes actores e instituciones: Ejecutivo Desconcentrado- Municipio- Sociedad Civil.

Consejo de Seguridad

Eje 3: Económico Productivo

6. Naranjal Ciudad Turística

La importancia del turismo. Una de las actividades económicas y culturales más importantes con las que cuenta un país hoy en día es el turismo, que también se le llama "industria sin chimenea" pues genera un impacto económico bastante importante sin desastres ecológicos o impactos negativos al ambiente.

Naranjal es uno de los cantones de la provincia del Guayas que tiene riquezas naturales que pueden estar enfocados desde el Agroturismos, Turismo Ecológico, Turismo Cultural y Turismo de Salud. "Naranjal Destino Turístico del Guayas".

- Crear la agencia municipal Naranjal Turismo
- Institucionalizar "El Carnaval de Mi Tierra" para atraer el turismo de toda la provincia de Guayas.
- Feria gastronómica del Cangrejo Rojo, múltiple, una donde sale el cangrejo y la otra en la cabecera cantonal.
- Atraer el turismo local, complejo municipal que incluya el parque acuático, para que los ciudadanos tengan espacios de sano esparcimiento.
- Activar turísticamente a Paují, conservando el hábitat natural del lugar.
- Atraer el turismo de salud en el sector de Aguas Calientes al tener piscinas termales.
- Fortalecer y promocionar la Comunidad Shuar, para potencializar la diversidad cultural.
- Establecer la Ruta del Manglar como atractivo turístico del sector.
- Establecer la Ruta del Cangrejo como un atractivo turístico e identidad de los naranjaleños. El Cantón naranjal forma parte de la Reserva Ecológica Manglares Churute.
- Potenciar el turismo en la reserva ecológica Manglares Churute forma parte de Sistema Nacional de Áreas Naturales Protegidas del Ecuador, se encuentra ubicado en el cantón Naranjal a 40 Km de la ciudad de Guayaquil. Esta reserva se considera como de importancia Ramsar, es decir es una zona de importancia para el Hábitat de aves acuáticas migratorias. En esta reserva podemos visitar: La Laguna de El Canclón, Cerro Masvale, Cerro EL Mate, Cerro Pancho Diablo, El Estuario y El Manglar.
- Otras rutas turísticas serán: El Cerro de Hayas, Hacienda Maclovía, Ruta del Cacao, Centro Turístico Johavey, Cerro "Botija Paquí", Centro de Rescate de la Fundación Jambelí, Laguna de Los Shuaras del Recinto Jaime Roldós.

7. Créditos Productivos

Gestionaremos créditos productivos con las instituciones del Estado como el BAN ECUADOR, para reactivar la economía local de los pequeños, medianos y grandes empresarios, esto permitirá dinamizar la economía de nuestro cantón y de las familias naranjaleñas. Como municipio acompañaremos a nuestra gente para que acceda a estos beneficios.

8. Emprendimientos

En este punto realizaremos una alianza estratégica entre el GAD Municipal y la Secretaría Técnica de Juventud, que en este momento otorga créditos para los jóvenes emprendedores de todo el país.

Como municipio nos comprometemos a brindar la capacitación y la ayuda técnica para que los proyectos cumplan con los requerimientos establecidos tanto por la Secretaría Técnica como por las instituciones financieras. Naranjal es tierra de emprendedores.

9. Empleo

Para la generación de empleo es necesario que el Municipio cree tres empresas que ayuden a generar ingresos y contribuyan al desarrollo de la ciudad para esto proponemos:

- Empresa Municipal de Turismo de economía mixta, con accionista privados y como accionista principal el municipio.
- Empresa para la Recolección y Tratamiento de la Basura.
- Empresa de servicios para El Agua Potable

Estas empresas se constituirán en los ejes de desarrollo y en un nuevo modelo de entender la administración municipal, la ley y la constitución nos permite crear esto, porque tenemos que generar un municipio sustentable y sostenible, de esta forma daremos más trabajo a través de inversión publico privada. Este es un modelo economía mixta al que nos vamos a enrumbar.

10. Economía popular y solidaria

Fortaleceremos forma de generar ingresos para los artesanos, pequeños agricultores y comerciantes, estableceremos ferias, en cada una de las parroquias y en la cabecera cantonal, porque este es el motor de la economía de las familias más pobres.

Eje 4: Social

11. Responsabilidad Social de Bananeros, Camaroneros, cacaoterios y otros sectores económicos

Naranjal es una zona productiva sus suelos han sido explotados por empresarios de distintos sectores productivo, es momento de sentarnos a coordinar acciones para hacer efectiva la responsabilidad social, como una forma de retribuir a las comunidades al ocupar los recursos naturales de los sectores donde se sientan. Esta responsabilidad debe ser concretarse en obras.

- Canchas múltiples
- Arreglo de caminos vecinales en convenio tripartito, Municipio-Prefectura-Empresa Privada.
- Casas Comunales

12. Erradicación del Trabajo Infantil

Los convenios que tiene el Municipio de Naranjal con el MIES los vamos a mantener, la niñez debe ser el sector que mayor atención va a tener en nuestro gobierno municipal, en alianza con bananeras, camaroneras, y otros sectores productivos, para declarar a Naranjal libre de la Erradicación Infantil y constituirnos en una ciudad que prioriza sus políticas municipales en los sectores de atención prioritaria. Para esto firmaremos convenios con ONG's que trabajan en esta línea.

- Fundación Telefónica
- Plan Internacional
- Word Visión
- Mies

13. Combate al consumo de drogas

Creación de un programa de prevención del consumo de drogas, con dos enfoques desde la prevención y sanación de este problema socio-económico, para una reinserción a las sociedades a estas personas que han sido afectadas por este flagelo.

- Creación de un Centro Integral de Rehabilitación, para salvar la vida de muchos jóvenes que se encuentran en ese problema.

14. Plan de vivienda municipal

Este plan estará orientado a las 100 familias más pobres de Naranjal que serán valoradas por un equipo técnico que determinarán sus condiciones de pobreza extrema, en mi gestión como alcalde me comprometo a hacer realidad este sueño. En un segundo momento pensaremos como seguir construyendo más viviendas, para sectores de los quintiles más bajos del cantón.

15. Uso de tiempo libre

Este es un eje sustancial que permitirá mantener ocupada la mente de los jóvenes, además que se constituye en un elemento fundamental para prevenir que los jóvenes consuman drogas. Frente al flagelo de las drogas daremos alternativas a los jóvenes para que desarrollen sus capacidades físicas e intelectuales. Nuestro Socio estético para esto será la Secretaría de Juventud.

16. Impulso al deporte

Crearemos la Escuela de Alto rendimiento, para la formación de deportista de élite, además que es necesario diversificar la práctica de deportes para ello cultivaremos las siguientes disciplinas:

- Básquet
- Atletismo
- Halterofilia

Además, se impulsará como práctica cotidiana el deporte y recuperaremos el deporte barrial para lo cual institucionalizaremos, un campeonato al año de Básquet entre clubs deportivos, para conformar la selección de básquet de Naranjal que tendrá todo el apoyo desde la alcaldía para que nos represente a nivel cantonal, provincial y nacional. Lo propio realizaremos con el fútbol. Naranjal será un semillero de deportistas.

Esto será posible en una alianza estratégica con FEDEGUYAS y con la subsecretaría del Deporte.

17. Impulso arte y cultura

Crearemos una Escuela de Arte y Cultura como una práctica de la vida cotidiana de los naranjaleños, además se servirá de semillero para descubrir y potenciar los talentos en distintas disciplinas como son:

- Pintura
- Música
- Danza Clásica

- Bailes de Salón

Para esto firmaremos convenios con el Ministerio de Cultura y con La Casa Nacional de la Cultura.

18. Fortalecimiento Organizaciones Sociales

Recuperaremos la organización social y fortaleceremos la existentes, para ello es necesario realizar un registro único para poder coordinar y establecer programas de capacitación y fortalecimiento de la estructura social, con el objetivo de fortalecer la democracia y hacer de Naranjal un cantón ejemplo de participación ciudadana y organizaciones sociales. Las mismas participaran de manera permanente en los mecanismos establecidos en la Ley.

Eje 5: Movilidad y Regeneración Urbana

19. Regeneración urbano-marginal

Naranjal necesita de un ordenamiento urbano en la ciudad. Naranjal tiene que poner en orden el tránsito, esto ayudará a mejorar la seguridad, crear plazas de trabajo y otros problemas que se suscitan en la ciudad. Para ello estamos proponiendo la construcción del Terminal Terrestre, como lo tiene Milagro, Durán, Machala, Santa Rosa, es necesario enrumbar a Naranjal en un presente y futuro al nivel de las grandes ciudades.

Es urgente la readecuación integral del cementerio, porque no cumple con las normas técnicas para practicar autopsias.

20. Agua Potable de calidad

El agua de Naranjal aún no llega a estándares internacionales que permita a los ciudadanos para el consumo directo. Las tuberías cumplieron su vida útil y no han sido cambiadas. El tratamiento del agua no tiene el proceso de potabilización lo cual hace que no sea apta para el consumo humano. Por lo tanto, hay que iniciar el proceso de estudios y si es posible el inicio y cambio de tuberías.

21. Mejoramiento de la Salud

Sabes que la salud no es una competencia de los GAD, pero si podemos hacer gestión, y para ello pediremos la recategorización del Hospital de Naranjal que pase de la categoría A a la B. Las peticiones las realizaremos al Ministerio de Salud Pública y al presidente de la República. El Hospital de Naranjal deben ampliar la cobertura e incorporar

especialidades, esto de acuerdo al crecimiento poblacional registrado en el último censo realizado por el INEC en el 2018.

22. Naranjal Ciudad Inteligente

Esta propuesta está encaminada a dotar de internet en las plazas públicas, para mejorar el indicador de acceso a las nuevas tecnologías, derecho constitucional de cada ciudadano.

Además, digitalización de ciertos trámites para evitar la burocracia, debemos orientar un municipio a la cultura de cero papeles, con eso ahorramos recurso humano y agilizamos los trámites.

Para los jóvenes queremos activar el centro virtual que se encuentra en la Biblioteca Municipal. Será la universidad virtual que funcionará en este espacio, dotaremos de las herramientas necesarias para que los jóvenes de bajos recursos económicos y que desean superarse accedan a las ofertas académicas que tiene la Senescyt en los actuales momentos.

Información sobre la Universidad Online

Con el propósito de incrementar la oferta académica y democratizar el acceso, con calidad y pertinencia, a la educación superior, la Secretaría de Educación Superior, Ciencia, Tecnología e Innovación (Senescyt) presentó el programa de educación superior virtual, que contará con 30.000 cupos.

El programa de educación superior virtual surge por el trabajo conjunto con las universidades públicas del país, y que está a disposición de toda la población ecuatoriana, "especialmente de los adultos y jóvenes que tuvieron que dejar sus estudios o no pueden combinar actualmente la educación presencial con sus actividades laborales".

Carreras

En el programa participan cinco de las principales universidades públicas del país: Central del Ecuador; Técnica del Norte; Estatal de Milagro; Técnica de Manabí y la Escuela Superior Politécnica del Ejército.

- Trabajo Social
- Educación Básica
- Software
- Derecho
- Psicología
- Educación Inicial
- Turismo
- Economía
- Pedagogía de los Idiomas
- Comunicación Social
- Administración
- Administración Pública
- Educación Intercultural Bilingüe
- Contabilidad y Auditoría.

El programa de educación superior virtual se impartirá a partir del primer período académico de 2019, y tiene como propósitos centrales aumentar la inclusión en educación superior de la población trabajadora y disminuir la brecha territorial de acceso y oferta mediante la focalización de carreras en provincias con la menor tasa bruta de matrícula.

Otra de nuestras iniciativas es crear una Escuela de Capacitación Integral, para jóvenes que quieran entrar a las fuerzas armadas, universidades, con el objetivo de nivelar conocimientos y que estén en igualdad de condiciones en relación a las grandes ciudades.

Preocupados por aquellos jóvenes que deseen acceder y asistir a la universidad de forma presencial se facilitará "Buses Municipales Gratuitos" para que puedan ir y regresar a los estudiantes en las universidades. Debemos brindar las oportunidades y garantizar el acceso a la educación de nuestros jóvenes.

23. Sistema de recolección de basura.

Crisis de la recolección de basura en Naranjal

De debe crear un plan integral del sistema adecuado de gestión de basura, que incluya una cultura ciudadana, la recolección a través de camiones, fortalecer el sistema de reciclaje en toda la ciudad de los desechos en Naranjal, establecer horarios las 24 horas al día y los 7 días de la semana, para resolver el problema. Es decir, se debe cambiar el modelo de gestión para la recolección.

Pediremos asesoría a modelos exitosos como Loja que ha demostrado ser una de las ciudades mas limpias de la región, premiada internacionalmente, porque clasifica la basura para ayudar a que no se destruyan y contaminen los ecosistemas.

Que debe tener el nuevo sistema de gestión adecuada de basura para Naranjal

¿Cuáles son los beneficios de la gestión sostenible de residuos?

- Ahorro** público para Naranjal
- Cuidado** en la salud de los ciudadanos. Se evitan infecciones, enfermedades respiratorias, etc.
- Reducción** de gases de efecto invernadero implicadas en el cambio climático.
- Generación** de energía.
- Creación** de "empleos verdes".
- Beneficios** económicos estimados en cientos de miles de millones de dólares.

Propuesta:

Planteamos El programa "Naranja Cero Basura" contará con recicladores informales y un sistema público-privado que permite desviar toneladas diarias de desechos del relleno sanitario y darles trabajo a personas en plantas de reciclaje.

24. Participación ciudadana en la construcción de la obra pública

Crearemos veedurías ciudadanas que tengan como objetivo verificar los procesos de licitación de obras públicas, para ello emitiremos un reglamento para establecer su funcionamiento, el objetivo es que los procesos cuenten con el aval ciudadano y que todo se transparente.

En este contexto queremos también recuperar la mano de obra profesional local, los concursos tendrán acciones afirmativas a las propuestas asociativas que sean de la localidad, es decir que existen empresas o personal capacitado de nuestro cantón serán ellos quienes se haga cargo de la obra, siempre y cuando cumplan con los estándares que establece la ley y las normas pertinentes.

En el caso de que las empresas ganadoras no sean de la localidad se establecerá un acuerdo que permita al menos contratar en un 70% mano de obra local, con el objetivo de proteger el empleo local y los recursos sean para nuestros ciudadanos.

25. Naranjal inclusivo

Debemos pensar un Naranjal inclusivo, creando el programa "Naranjal Sin Discriminación", este programa orientado a cultivar una cultura de respeto por el otro, por el diferente, campaña que incluye a los adultos mayores, Glbti y otros grupos de atención prioritaria. El objetivo es cultivar una sociedad que viva en armonía bajo el respeto irrestricto a la condición humana. Esto a través del Consejo Cantonal de Derechos, que tendrá que poner mayor atención a los grupos de atención prioritaria (niñez, adolescencia, juventud y adulto mayor), para el cumplimiento de esta propuesta se firmará un acuerdo con Los Consejos 5 Nacionales para la Igualdad: Intergeracional, Pueblos y Nacionalidades, Genero y Movilidad Humana.

26. Naranjal con Rostro de Mujer

Este será un programa de empoderamiento de derechos, esto bajo dos lineamientos:

- Prevención y Erradicación de la Violencia de Género. – junto con la Subsecretaría de Justicia para emprender talleres de capacitación que permita a las mujeres activar las herramientas de prevención de este problema social que ha terminado con la vida de muchas mujeres, queremos que la Ley de Erradicación de la Violencia de Género se aplique en este cantón. Prestaremos todo el contingente humano y económico para abonar a precautelar la seguridad y vida las mujeres.
- El otro eje que trabajaremos es incentivar la participación de la mujer en las organizaciones barriales, sociales y en los procesos electorales locales y nacionales para ello presentaremos reformas al código de la democracia y a otras leyes de participación ciudadana para generar condiciones de igualdad y equidad en este ámbito.

LISTAS ENCABEZADAS POR MUJERES Y 50% DE CANDIDATURAS INSCRITAS SERÁN MUJERES

En el artículo 99 a continuación de la palabra "de mujer-hombre u" elimínese el texto "u hombre-mujer" (Encabezarían las listas las mujeres)

Inclúyase como tercer inciso el siguiente texto

"Todas las organizaciones políticas incluirán el cincuenta por ciento de candidatas mujeres del número de candidaturas unipersonales que inscriban para Gobernaciones, Alcaldías

BINOMIOS PRESIDENCIALES PARITARIOS

Agréguese al artículo 161 a continuación del texto "constarán en la misma papeleta", el siguiente: "Los binomios deberán integrarse obligatoriamente con la participación de una mujer y un hombre o viceversa."

27. Casa de la juventud y adulto mayor

Creación del Centro Gerontológico y de capacidades especiales, es una deuda histórica que tiene el municipio con este sector de la sociedad, por ello creemos que es conveniente dar prioridad a esta obra, recuerden que nuestros abuelos o padres lo entregaron todo y se merecen que su adultez tenga una vida digna, donde puedan aprender manualidades y desarrollar ejercicio que permita mantener activos a las personas adultas mayores.

En este centro también se dotará de equipos para que los adultos mayores y personas con discapacidad puedan realizar sus rutinas diarias y actividades físicas que les permita mantenerse en buenas condiciones.

28. Construcción del poder popular-asamblea ciudadana

Este es un mecanismo que permitirá fortalecer la democracia participativa, pues es fundamental que constituyamos este espacio para generar la unidad de nuestro cantón y generar mayor interés en las actividades que realiza el municipio, la transformación de Naranjal no depende únicamente de los mandatarios, si no de los mandantes.

29. Utilización de la silla vacía en las sesiones del consejo

Este mecanismo de participación será una permanente, en todas las sesiones de consejo municipal, los representantes de las organizaciones registradas tendrán su participación, con el objetivo de escuchar de primera fuente las necesidades del pueblo, además que con ello estamos preparando a los líderes de las organizaciones para que asuman en algún momento las riendas de este municipio y los gobiernos locales.

30. Descentralización de municipio a nivel parroquial

Se adecuará oficinas en los gobiernos autónomos parroquiales a cada uno de los concejales rurales, para que hagan oficina y tengan un espacio digno donde laborar, con el objetivo que sea el lugar donde viven su lugar de trabajo, sientan y palpen las necesidades del territorio. No podemos desvincularnos de las necesidades reales que tienen los ciudadanos. Necesitamos concejales que trabajen de manera conjunta con el alcalde, por eso queremos hacer un llamado a la audiencia de los medios y a los ciudadanos a que voten en plancha, porque esta propuesta dependerá también de la voluntad política de los presidentes de las juntas parroquiales.

Realizaré gabinetes itinerantes 1 a los memes, las parroquias deber ser el epicentro del trabajo de nuestra administración municipal.

31. Concejales de territorio y no de escritorio

Los concejales trabajarán 5 días a la semana en cada uno de sus territorios, para que puedan levantar información y atender a los ciudadanos, porque no pueden estar únicamente en 4 paredes. Deberán presentar informes semanales de sus actividades en el territorio.

32. Cultura de Paz

Trabajaremos por fomentar una cultura de paz para los naranjaleños, debemos exterminar todo tipo de violencia, "Naranjal Territorio de Paz", el respeto y la convivencia armónica, debemos cultivar una principios y valores de la sociedad, recuperaremos nuestra identidad y autoestima.

Temas sueltos

- Crear recinto ferial multi propósito, con todos los requerimientos técnicos. ✓
- Crear una ordenanza para reducir los impuestos y reducir los trámites administrativos, quiero dar le al nuevo emprendedor, sacar una escala de 3 niveles darle una caución, garantía de 1 año para que paguen un porcentaje.
- Democracia para la convivencia.
- Camal ✓
- Centro de Atención Ciudadana para Hogares disfuncionales.
- Crear una oficina municipal para el control de los manglares
- Policía forestal
- Oficina de ayuda técnica
- Cubrir los polideportivos de Naranjal ✓